Siverek Belediye Başkanlığı
2023 Yılı Faaliyet Raporu

[Buraya yazın]

BELEDİYE BAŞKANI SUNUMU

Değerli Siverekliler, Göreve geldiğimiz 2021 yılından bu yana her günümüzü "Şehrimizi birlikte yöneteceğiz" sözümüzün altını dolduracak bir yerel yönetim anlayışı ile çalışarak geçirdik.

Geride bıraktığımız süreç içerisinde Şehrimizin sorunlarına kalıcı çözümler bulmak için çalıştık.

Belediyemizin kurumsal bütünlüğünü sağlayarak, olumsuz koşullara rağmen canla başla çalışarak şehrimizin sahip olduğu refah ve huzuru birlikte koruduk ve geliştirdik.

Göreve geldiğimizden itibaren çalışma arkadaşlarımızla birlikte şehrimizin sorunlarını tespit ederek, ürettiğimiz projelerimizi bakanlıklar ve kalkınma ajanslarından geçirdik. 2021 yılını proje üretme yılı, 2022 yılını projelerimizi uygulama yılı olarak kabul ettik. 2023 yılında ise projelerimizi tamamladık. Projelerimizi bir bir hayata geçirmek için vatandaşlarımızı evlerinde, iş yerlerinde ziyaret ederek şehrimiz için talep ve önerilerini de göz önünde bulundurarak adımlarımızı ona göre attık.

Kadim bir medeniyete sahip olan Siverek'imizi yönetme yetkisini aldığımız günden itibaren vatandaşlarımızın bize emanet ettiği şehrimizin kültürel, sosyal ve ekonomik olarak daha ileriye taşımak için projeler üretmeye çalıştık.

Şehrimizin öncelikli ihtiyaçlarını belirleyerek çalışmalara başladık. Ekonomik kalkınmayı öncelikli hedeflerimiz arasına alarak başladığımız görevimizde istihdamı artırıcı projeler üretmeye gayret ettik. Toplumun yapı taşlarından olan kadınlarımızın sosyal hayata katılımını ve ekonomik anlamda güçlenmelerini sağlamak için kadın kooperatifini hayata geçirdik. Gelecek nesillere temiz ve sağlıklı bir şehir bırakmak ve istihdamı sağlamak adına geri dönüşüm tesisi projesini tamamladık.

Saklı cennet Takoran Vadisi ve Karacadağ bölgelerimizin turizme kazandırılması amacıyla hazırladığımız projeleri hayata geçirerek böylelikle turizmle de adından söz ettiren marka bir şehir olma yolunda ilerliyoruz.

2023 yılı Faaliyet Raporumuzu meclisimizin onayına sunarken, başarılı bir hizmet yılı geçirmemiz için her türlü desteği veren Meclis üyesi arkadaşlarıma, tüm personelimize teşekkür ediyorum.

Saygılarımla.

Ayşe ÇAKMAK
Siverek Belediye Başkanı

SİVEREK BELEDİYESİ MECLİS ÜYELERİ

ADALET VE KALKINMA PARTİSİ	CUMHURİYET HALK PARTİSİ	HALKLARIN DEMOKRATİK PARTİSİ	BAĞIMSIZ
Ayşe ÇAKMAK	Ramazan GÜLEL	Ali SOLAK	Kemal DEMİRBÜKEN
Ali ÇETİZ	Şiyar Şeval ÖNCÜL	Aysun AVCIKIRAN	
Celal AKIL		Halil ÇİFTÇİ	
Celal ÇOKZAMAN		İbrahim Halil AYYILDIZ	
Cenap BAYLAN		Mahmut BEKTAŞ	
Cumali KARAVAR		Mazlum Doğan AYATA	
Faruk KARAKAYALI		Mehmet Halil ALUC	
Mehmet GENÇ		Ramazan DEMİRBAŞ	
Hikmet KARAKEÇİLİ			
İbrahim Hakkı KORKMAZOĞLU			
İbrahim Halil NASANLI			
İbrahim PELTEK			
İbrahim HATİPOĞLU			
İhsan ÖZEYRANLI			
İzzet ÖZAĞAÇHANLI			
Lokman KARAHAN			
Mahmut GÜZEN			
Mehmet Akif GÜLEL			
Mehmet Ali KIRVAR			
Mehmet Sinan KAYA			
Murat ŞİRİN			
Muzaffer KIRAN			
Sinan TOKDEMİR			
Şeref ŞEYHANLIOĞLU			
Hamit AKIL			
Abdurrahman İZOL			
Olkan KIRTAY			

SİVEREK BELEDİYE MECLİSİ KOMİSYON ÜYELERİ

Plan ve Bütçe Komisyonu	Gençlik ve Spor Komisyonu	Gıda Tarım ve Hayvancılık Komisyonu
Mehmet Ali KIRVAR	Faruk KARAKAYALI	İbrahim PELTEK
Şeref ŞEYHANLIOĞLU	Celal ÇOKZAMAN	Mehmet GENÇ
İzzet ÖZAĞAÇHANLI	Hikmet KARAKEÇİLİ	Celal AKIL
Mehmet Halil ALUÇ	Aysun AVCIKIRAN	M.Halil ALUC
Olkan KIRTAY	Kemal DEMİRBÜKEN	Şiyar Şeval ÖNCÜL

Kadın Erkek Eşitliği ve Aile Komisyonu	Kültür Varlıklarını Koruma Komisyonu	Sosyal Hizmetler Engelliler ve Halkla İlişkiler Komisyonu
İbrahim PELTEK	M.Ali KIRVAR	Abdurrahman İZOL
Celal ÇOKZAMAN	Şeref ŞEYHANLIOĞLU	İ.Hakkı KORKMAZOĞLU
Celal AKIL	Ali ÇETİZ	Sinan TOKDEMİR
Aysun AVCIKIRAN	Mahmut BEKTAŞ	Ramazan DEMİRTAŞ
Şiyar Şeval ÖNCÜL	Olkan KIRTAY	Ramazan GÜLEL

Çevre ve Sağlık Komisyonu	Turizm ve Tanıtım Komisyonu	Araştırma ve İnceleme Komisyonu
M.Akif GÜLEL	Sinan TOKDEMİR	Şeref ŞEYHANLIOĞLU
İbrahim PELTEK	Hikmet KARAKEÇİLİ	M.Ali KIRVAR
Mehmet GENÇ	İzzet ÖZAĞAÇHANLI	Ali Çetiz
Ramazan DEMİRTAŞ	İbrahim Halil AYYILDIZ	Ali SOLAK
Şiyar Şeval ÖNCÜL	Ramazan GÜLEL	Olkan KIRTAY

İmar Komisyonu	Kültür ve Eğitim Komisyonu	Ulaştırma ve Trafik Komisyonu
Mahmut GÜZEN	Abdurrahman İZOL	Ali ÇETİZ
Mehmet Akif GÜLEL	İ.Hakkı KORKMAZOĞLU	Faruk KARAKAYALI
Hamit AKIL	Hikmet KARAKEÇİLİ	Celal ÇOKZAMAN
Mehmet GENÇ	Ali SOLAK	İ.Halil AYYILDIZ
Mazlum Doğan AYATA	Ramazan GÜLEL	Kemal DEMİRBÜKEN

Basın Yayın Halk. İlişkiler Komis.	Afet Komisyonu	GÖREVİ
Mahmut GÜZEN	Murat ŞİRİN	Ayşe ÇAKMAK Belediye Başkanı
Hamit AKIL	Abdurrahman İZOL	Murat ŞİRİN Meclis Üyesi
Faruk KARAKAYALI	Sinan TOKDEMİR	İbrahim HATİPOĞLU Meclis Üyesi
Mahmut BEKTAŞ	M.Halil ALUC	M.Sinan KAYA Meclis Üyesi
Kemal DEMİRBÜKEN	Ramazan GÜLEL	Evrim BEGAN Yazı İşleri Müdür V.
		Rıdvan YOLDAŞ Hukuk işleri Müdür V.
		Erman KARAHAN Mali Hizmetler Müdür V.

İçindekiler Tablosu

1.GENEL BİLGİLER 1
1.1 Misyon ve Vizyon 1
1.2 Yetki Görev ve Sorumluluklar 1
1.3 İdareye İlişkin Bilgiler 8
1.3.1 Fiziksel Yapı 8
1.3.2 Örgüt Yapısı 12
1.3.3 Bilgi ve Teknolojik Kaynaklar 14
1.3.4 İnsan Kaynakları 14
1.3.5 Sunulan Hizmetler 17
1.3.6 Yönetim ve İç Kontrol Sistemi 22
2. AMAÇLAR VE HEDEFLER 23
2.1 İdarenin Amaç ve Hedefleri 23
2.2 Temel Politikalar ve Öncelikler 24
3.FAALİYETLERE İLİŞKİN BİLGİ VE DEĞERLENDİRMELER 25
3.1 Mali Bilgiler 25
3.1.1 Bütçe Uygulama Sonuçları 25
3.1.2 Temel Mali Tablolara İlişkin Açıklamalar 27
3.1.3 Mali Denetim Sonuçları 30
3.2 Performans Bilgileri 31
3.2.1 Faaliyet ve Proje Bilgileri 31
3.2.2 Performans Sonuçları 351
4. KURUMSAL KABİLİYET ve KAPASİTENİN DEĞERLENDİRİLMESİ 354
4.1 Üstünlükler- Zayıflıklar-Fırsatlar- Tehditler 354
4.2 Değerlendirme 355
5. ÖNERİ ve TEDBİRLER 356

1.GENEL BİLGİLER

1.1 Misyon ve Vizyon

MİSYONUMUZ; İlçe nüfusunun ihtiyaç duyduğu teknik ve sosyal altyapı alanlarını kurumlar arası eşgüdümü sağlayarak sunmak, ilçenin sosyal ve ekonomik gelişimini sürdürülebilir kırsal ve kentsel kalkınma politikalar ile gerçekleştirmek.

VİZYONUMUZ; İnsani değerlere önem veren, hoşgörülü, şeffaf bir yönetim ile tarihine değer veren, turizmiyle, kültürüyle ve tarımıyla söz ettiren öncü bir ilçe olmak.

1.2 Yetki Görev ve Sorumluluklar

Yasal Yükümlülükler

Anayasamızın 127 inci maddesinde, mahallî idareler; il, belediye veya köy halkının mahallî müşterek ihtiyaçlarını karşılamak üzere kuruluş esasları kanunla belirtilen ve karar organları, gene kanunda gösterilen, seçmenler tarafından seçilerek oluşturulan kamu tüzel kişileri olarak tanımlanmaktadır. Mahalli müşterek ihtiyaçlarını karşılamak üzere kurulmuş olan Siverek Belediyesi, başta Anayasamız olmak üzere çeşitli mevzuat düzenlemeleri çerçevesinde görevleri yerine getirmekte, bu görevlerini yerini getirirken yine değişik mevzuat hükümlerinden kaynaklanan yetkileri kullanmakta, dolaysıyla bu görev ve yetkileri bağlamında birçok sorumlulukları da beraberinde üstlenmektedir.

Belediyemizin görev, yetki ve sorumlulukları çeşitli kanunlarda belirtilmiştir. Belediyemizin görev, yetki ve sorumluluklarını düzenleyen birçok kanun olmakla birlikte, 5393 sayılı Belediye Kanunu ve 5018 sayılı Kamu Mali Yönetimi ve Kontrol Kanunu belirleyici mevzuatlar kapsamındadır. Siverek Belediyesinin mevzuat kapsamındaki yetki, görev ve sorumluluklarını aşağıdaki başlıklar altında ifade etmek mümkündür.

Belediyenin Görev Alanına ve Yetkilerine İlişkin Hukuki Düzenlemeler

5393 sayılı Belediye Kanunu belediyenin kuruluşunu, organlarını, yönetimini, görev, yetki ve sorumlulukları ile çalışma usul ve esaslarını düzenlemektir.

Kanunun 14 üncü maddesinde belediyenin görev ve sorumlulukları aşağıdaki şekilde yer almaktadır:

a. İmar, su ve kanalizasyon, ulaşım gibi kentsel altyapı; coğrafî ve kent bilgi sistemleri; çevre ve çevre sağlığı, temizlik ve katı atık; zabıta, itfaiye, acil yardım, kurtarma ve ambulans; şehir içi trafik; defin ve mezarlıklar; ağaçlandırma, park ve yeşil alanlar; konut; kültür ve sanat, turizm ve tanıtım, gençlik ve spor; sosyal hizmet ve yardım, nikâh, meslek ve beceri kazandırma; ekonomi ve ticaretin geliştirilmesi hizmetlerini yapar veya yaptırır. Büyükşehir belediyeleri ile nüfusu 100.000'in üzerindeki belediyeler, kadınlar ve çocuklar için konuk evleri açmak zorundadır.

b. Devlete ait her derecedeki okul binalarının inşaatı ile bakım ve onarımını yapabilir veya yaptırabilir, her türlü araç, gereç ve malzeme ihtiyaçlarını karşılayabilir; sağlıkla ilgili her türlü tesisi açabilir ve işletebilir; mabetlerin yapımı, bakımı, onarımını yapabilir; kültür ve tabiat varlıkları ile tarihî dokunun ve kent tarihi bakımından önem taşıyan mekânların ve

işlevlerinin korunmasını sağlayabilir; bu amaçla bakım ve onarımını yapabilir, korunması mümkün olmayanları aslına uygun olarak yeniden inşa edebilir. Gerektiğinde, sporu teşvik etmek amacıyla gençlere spor malzemesi verir, amatör spor kulüplerine ayni ve nakdî yardım yapar ve gerekli desteği sağlar, her türlü amatör spor karşılaşmaları düzenler, yurt içi ve yurt dışı müsabakalarda üstün başarı gösteren veya derece alan öğrencilere, sporculara, teknik yöneticilere ve antrenörlere belediye meclisi kararıyla ödül verebilir. Gıda bankacılığı yapabilir.

c. Belediyenin görev ve sorumlulukları ile ilgili diğer hükümler şunlardır:

(1) Belediyeleri sporu teşvik amacıyla yapacakları nakdi yardım bir önceki yıl genel bütçe vergi gelirlerinden belediyeleri için tahakkuk eden miktarın binde yedisini geçemez.

(2) Hizmetlerin yerine getirilmesinde öncelik sırası, belediyenin malî durumu ve hizmetin ivediliği dikkate alınarak belirlenir.

(3) Belediye hizmetleri, vatandaşlara en yakın yerlerde ve en uygun yöntemlerle sunulur.

(4) Hizmet sunumunda engelli, yaşlı, düşkün ve dar gelirlilerin durumuna uygun yöntemler uygulanır.

(5) Belediyenin görev, sorumluluk ve yetki alanı belediye sınırlarını kapsar.

(6) Belediye meclisinin kararı ile mücavir alanlara da belediye hizmetleri götürülebilir.

(7) 4562 sayılı Organize Sanayi Bölgeleri Kanunu hükümleri saklıdır.

(8) Sivil hava ulaşımına açık havaalanları ile bu havaalanları bünyesinde yer alan tüm tesisler bu Kanunun kapsamı dışındadır.

5393 sayılı Belediye Kanunu'nun 15 inci maddesinde "Belediyenin Yetkileri ve İmtiyazları" aşağıdaki şekilde belirtilmiştir:

a) Belde sakinlerinin mahallî müşterek nitelikteki ihtiyaçlarını karşılamak amacıyla her türlü faaliyet ve girişimde bulunmak.

b) Kanunların belediyeye verdiği yetki çerçevesinde yönetmelik çıkarmak, belediye yasakları koymak ve uygulamak, kanunlarda belirtilen cezaları vermek.

c) Gerçek ve tüzel kişilerin faaliyetleri ile ilgili olarak kanunlarda belirtilen izin veya ruhsatı vermek.

ç) Özel kanunları gereğince belediyeye ait vergi, resim, harç, katkı ve katılma paylarının tarh, tahakkuk ve tahsilini yapmak; vergi, resim ve harç dışındaki özel hukuk hükümlerine göre tahsili gereken doğal gaz, su, atık su ve hizmet karşılığı alacakların tahsilini yapmak veya yaptırmak.

d) Müktesep haklar saklı kalmak üzere; içme, kullanma ve endüstri suyu sağlamak; atık su ve yağmur suyunun uzaklaştırılmasını sağlamak; bunlar için gerekli tesisleri kurmak, kurdurmak, işletmek ve işlettirmek; kaynak sularını işletmek veya işlettirmek.

e) Toplu taşıma yapmak; bu amaçla otobüs, deniz ve su ulaşım araçları, tünel, raylı sistem dâhil her türlü toplu taşıma sistemlerini kurmak, kurdurmak, işletmek ve işlettirmek.

f) Katı atıkların toplanması, taşınması, ayrıştırılması, geri kazanımı, ortadan kaldırılması ve depolanması ile ilgili bütün hizmetleri yapmak ve yaptırmak.

g) Mahallî müşterek nitelikteki hizmetlerin yerine getirilmesi amacıyla, belediye ve mücavir alan sınırları içerisinde taşınmaz almak, kamulaştırmak, satmak, kiralamak veya kiraya vermek, trampa etmek, tahsis etmek, bunlar üzerinde sınırlı aynî hak tesis etmek.

h) Borç almak ve bağış kabul etmek

ı) Toptancı ve perakendeci hâlleri, otobüs terminali, fuar alanı, mezbaha, ilgili mevzuata göre yat limanı ve iskele kurmak, kurdurmak, işletmek, işlettirmek veya bu yerlerin gerçek ve tüzel kişilerce açılmasına izin vermek.

i) Vergi, resim ve harçlar dışında kalan dava konusu uyuşmazlıkların anlaşmayla tasfiyesine karar vermek.

j) Gayrisıhhî müesseseler ile umuma açık istirahat ve eğlence yerlerini ruhsatlandırmak ve denetlemek.

k) Belde de ekonomi ve ticaretin geliştirilmesi ve kayıt altına alınması amacıyla izinsiz satış yapan seyyar satıcıları faaliyetten men etmek, izinsiz satış yapan seyyar satıcıların faaliyetten men edilmesi sonucu, cezası ödenmeyerek iki gün içinde geri alınmayan gıda maddelerini gıda bankalarına, cezası ödenmeyerek otuz gün içinde geri alınmayan gıda dışı malları yoksullara vermek.

l) Reklam panoları ve tanıtıcı tabelalar konusunda standartlar getirmek.

m) Gayrisıhhî işyerlerini, eğlence yerlerini, halk sağlığına ve çevreye etkisi olan diğer işyerlerini kentin belirli yerlerinde toplamak; hafriyat toprağı ve moloz döküm alanlarını; sıvılaştırılmış petrol gazı (LPG) depolama sahalarını; inşaat malzemeleri, odun, kömür ve hurda depolama alanları ve satış yerlerini belirlemek; bu alan ve yerler ile taşımalarda çevre kirliliği oluşmaması için gereken tedbirleri almak.

n) Kara, deniz, su ve demiryolu üzerinde işletilen her türlü servis ve toplu taşıma araçları ile taksi sayılarını, bilet ücret ve tarifelerini, zaman ve güzergâhlarını belirlemek; durak yerleri ile karayolu, yol, cadde, sokak, meydan ve benzeri yerler üzerinde araç park yerlerini tespit etmek ve işletmek, işlettirmek veya kiraya vermek; kanunların belediyelere verdiği trafik düzenlemesinin gerektirdiği bütün işleri yürütmek.

o) Belediye mücavir alan sınırları içerisinde 05.11.2008 tarihli ve 5809 sayılı Elektronik Haberleşme Kanunu, 26.09.2011 tarihli ve 655 sayılı Ulaştırma Denizcilik ve Haberleşme Bakanlığının Teşkilat ve Görevleri Hakkında Kanun Hükmünde Kararname ve ilgili diğer mevzuata göre kuruluş izni verilen alanda tesis edilecek elektronik haberleşme istasyonlarına kent ve yapı estetiği ile elektronik haberleşme hizmetinin gerekleri dikkate alınarak ücret karşılığında yer seçim belgesi vermek.

Belediyenin yetkileri ve imtiyazları ile ilgili diğer hükümler ise şunlardır:

ö) Yer seçim belgesi karşılığında alınacak ücret Ulaştırma, Denizcilik ve Haberleşme Bakanlığınca belirlenir. Ücreti yatırılmasına rağmen yirmi gün içinde verilmeyen yer seçim belgesi verilmiş sayılır. Büyükşehir sınırları içerisinde yer seçim belgesi vermeye ve ücretini almaya büyükşehir belediyeleri yetkilidir.

p) Gayrisıhhî müesseselerden birinci sınıf olanların ruhsatlandırılması ve denetlenmesi, büyükşehir ve il merkez belediyeleri dışındaki yerlerde il özel idaresi tarafından yapılır.

r)Belediye; (e), (f) ve (g) bentlerinde belirtilen hizmetleri Danıştay'ın görüşü ve İçişleri Bakanlığının kararıyla süresi kırk dokuz yılı geçmemek üzere imtiyaz yoluyla devredebilir.

s) Toplu taşıma hizmetlerini imtiyaz veya tekel oluşturmayacak şekilde ruhsat vermek suretiyle yerine getirebileceği gibi toplu taşıma hatlarını kiraya verme veya Belediye Kanunu'nun 67 inci maddesindeki esaslara göre hizmet satın alma yoluyla yerine getirebilir.

ş) İl sınırları içinde büyükşehir belediyeleri, belediye ve mücavir alan sınırları içinde il belediyeleri ile nüfusu 10.000' i geçen belediyeler, meclis kararıyla; turizm, sağlık, sanayi ve ticaret yatırımlarının ve eğitim kurumlarının su, termal su, kanalizasyon, doğal gaz, yol ve aydınlatma gibi alt yapı çalışmalarını faiz almaksızın on yıla kadar geri ödemeli veya ücretsiz olarak yapabilir veya yaptırabilir, bunun karşılığında yapılan tesislere ortak olabilir.

t) İl sınırları içinde Büyükşehir belediyeleri, belediye ve mücavir alan sınırları içinde il belediyeleri ile nüfusu 10.000'i geçen belediyeler, meclis kararıyla; sağlık, eğitim, sosyal hizmet ve turizmi geliştirecek projelere İçişleri Bakanlığının onayı ile ücretsiz veya düşük bir bedelle amacı dışında kullanılmamak kaydıyla arsa tahsis edebilir.

u) Belediye ve bağlı idareler, meclis kararıyla mabetlere indirimli bedelle ya da ücretsiz olarak içme ve kullanma suyu verebilirler.

ü) Belediye, belde sakinlerinin belediye hizmetleriyle ilgili görüş ve düşüncelerini tespit etmek amacıyla kamuoyu yoklaması ve araştırması yapabilir.

v) Belediye mallarına karşı suç işleyenler Devlet malına karşı suç işlemiş sayılır. 2886 sayılı Devlet İhale Kanununun 75 inci maddesi hükümleri belediye taşınmazları hakkında da uygulanır. y)Belediyenin proje karşılığı borçlanma yoluyla elde ettiği gelirleri, şartlı bağışlar ve kamu hizmetlerinde fiilen kullanılan malları ile belediye tarafından tahsil edilen vergi, resim ve harç gelirleri haczedilemez.

5393 Kanun'un 37 inci ve 60 ıncı maddeleri ile 4109 Sayılı Asker Ailelerinden Muhtaç Olanlara Yardım Hakkında Kanunu:

5393 sayılı Belediye Kanunu'nun 37 inci ve 60 ıncı maddelerinde sınırları açıkça belirtilmemiş, ölçütleri belirlenmemiş de olsa yoksul ve muhtaçlara yardım konusunda Belediye başkanına yetki vermekte olup, ayrıca 4109 sayılı yasayla asker ailelerinden muhtaç olanlara yardım konusunda belediyeleri görevli kılmıştır.

5216 sayılı Büyükşehir Belediyesi Kanunu:

Büyükşehir sınırları içerisinde yer alan ilçe ve ilk Kademe Belediyelerinin Kanunun 7 inci maddesi gereği görev ve yetkileri aşağıdadır.

a) Kanunlarla münhasıran büyükşehir belediyesine verilen görevleri yapmak ve yetkileri kullanmak.

b) Büyükşehir katı atık yönetim plânına uygun olarak, katı atıkları toplamak ve aktarma istasyonuna taşımak.

c) Sıhhî işyerlerini, 2 inci ve 3 üncü sınıf gayrisıhhî müesseseleri, umuma açık istirahat ve eğlence yerlerini ruhsatlandırmak ve denetlemek.

d) 775 sayılı Gecekondu Kanununda belediyelere verilen yetkileri kullanmak, otopark, spor, dinlenme ve eğlence yerleri ile parkları yapmak; yaşlılar, engelliler, kadınlar, gençler ve çocuklara yönelik sosyal ve kültürel hizmetler sunmak; mesleki eğitim ve beceri kursları açmak; mabetler ile sağlık, eğitim, kültür tesis ve binalarının yapım, bakım ve onarımı ile kültür ve tabiat varlıkları ve tarihî dokuyu korumak; kent tarihi bakımından önem taşıyan mekânların ve işlevlerinin geliştirilmesine ilişkin hizmetler yapmak.

e) Defin ile ilgili hizmetleri yürütmek.

f) Afet riski taşıyan veya can güvenliği açısından tehlike oluşturan binaları tahliye etmek ve yıkmak.

g) Tarım ve Hayvancılığı desteklemek amacıyla her türlü faaliyet ve hizmette bulunmak.

Belediye Karar Organlarının Görevleri

Siverek Belediyesi'nin yasayla belirlenmiş yürütme organlarını Belediye Başkanı, Belediye Meclisi ve Belediye Encümeni oluşturmaktadır.

5393 sayılı Belediye Kanunu çerçevesinde bu organların görevleri aşağıda belirtilmiştir.

Belediye Başkanı

Belediye başkanının görev ve yetkileri şunlardır:

a) Belediye teşkilâtının en üst amiri olarak belediye teşkilâtını sevk ve idare etmek, belediyenin hak ve menfaatlerini korumak.

b) Belediyeyi stratejik plâna uygun olarak yönetmek, belediye idaresinin kurumsal stratejilerini oluşturmak, bu stratejilere uygun olarak bütçeyi, belediye faaliyetlerinin ve personelinin performans ölçütlerini hazırlamak ve uygulamak, izlemek ve değerlendirmek, bunlarla ilgili raporları meclise sunmak.

c) Belediyeyi Devlet dairelerinde ve törenlerde, davacı veya davalı olarak da yargı yerlerinde temsil etmek veya vekil tayin etmek.

d) Meclise ve encümene başkanlık etmek.

e) Belediyenin taşınır ve taşınmaz mallarını idare etmek.

f) Belediyenin gelir ve alacaklarını takip ve tahsil etmek.

g) Yetkili organların kararını almak şartıyla sözleşme yapmak.

h) Meclis ve encümen kararlarını uygulamak.

i)Bütçeyi uygulamak, bütçede meclis ve encümenin yetkisi dışındaki aktarmalara onay vermek.

j) Belediye personelini atamak.

k) Belediye ve bağlı kuruluşları ile işletmelerini denetlemek.

l) Şartsız bağışları kabul etmek.

m) Belde halkının huzur, esenlik, sağlık ve mutluluğu için gereken önlemleri almak.

n) Bütçede yoksul ve muhtaçlar için ayrılan ödeneği kullanmak.

Belediye Meclisi

Belediye meclisinin görev ve yetkileri şunlardır:

a) Stratejik plân ile yatırım ve çalışma programlarını, belediye faaliyetlerinin ve personelinin performans ölçütlerini görüşmek ve kabul etmek.

b) Bütçe ve kesin hesabı kabul etmek, bütçede kurumsal kodlama yapılan birimler ile fonksiyonel sınıflandırmanın birinci düzeyleri arasında aktarma yapmak.

c) Belediyenin imar plânlarını görüşmek ve onaylamak, büyükşehir ve il belediyelerinde il çevre düzeni plânını kabul etmek. Belediye sınırları il sınırı olan Büyükşehir Belediyelerinde il çevre düzeni planı ilgili Büyükşehir Belediyeleri tarafından yapılır veya yaptırılır ve doğrudan Belediye Meclisi tarafından onaylanır.

d) Borçlanmaya karar vermek.

e) Taşınmaz mal alımına, satımına, takasına, tahsisine, tahsis şeklinin değiştirilmesine veya tahsisli bir taşınmazın kamu hizmetinde ihtiyaç duyulmaması hâlinde tahsisin kaldırılmasına; üç yıldan fazla kiralanmasına ve süresi otuz yılı geçmemek kaydıyla bunlar üzerinde sınırlı aynî hak tesisine karar vermek.

f) Kanunlarda vergi, resim, harç ve katılma payı konusu yapılmayan ve ilgililerin isteğine bağlı hizmetler için uygulanacak ücret tarifesini belirlemek.

g) Şartlı bağışları kabul etmek.

h) Vergi, resim ve harçlar dışında kalan ve miktarı beş bin TL'den fazla dava konusu olan belediye uyuşmazlıklarını sulh ile tasfiyeye, kabul ve feragate karar vermek.

i) Bütçe içi işletme ile 6762 sayılı Türk Ticaret Kanunu'na tâbi ortaklıklar kurulmasına veya bu ortaklıklardan ayrılmaya, sermaye artışına ve gayrimenkul yatırım ortaklığı kurulmasına karar vermek.

j) Belediye adına imtiyaz verilmesine ve belediye yatırımlarının yap-işlet veya yap-işlet-devret modeli ile yapılmasına; belediyeye ait şirket, işletme ve iştiraklerin özelleştirilmesine karar vermek.

k) Meclis başkanlık divanını ve encümen üyeleri ile ihtisas komisyonları üyelerini seçmek.

l) Norm kadro çerçevesinde belediyenin ve bağlı kuruluşlarının kadrolarının ihdas, iptal ve değiştirilmesine karar vermek.

m) Belediye tarafından çıkarılacak yönetmelikleri kabul etmek.

n) Meydan, cadde, sokak, park, tesis ve benzerlerine ad vermek; mahalle kurulması, kaldırılması, birleştirilmesi, adlarıyla sınırlarının tespiti ve değiştirilmesine karar vermek; beldeyi tanıtıcı amblem, flama ve benzerlerini kabul etmek.

o) Diğer mahallî idarelerle birlik kurulmasına, kurulmuş birliklere katılmaya veya ayrılmaya karar vermek.

p) Yurt içindeki ve İçişleri Bakanlığı'nın izniyle yurt dışındaki belediyeler ve mahallî idare birlikleriyle karşılıklı iş birliği yapılmasına; kardeş kent ilişkileri kurulmasına; ekonomik ve sosyal ilişkileri geliştirmek amacıyla kültür, sanat ve spor gibi alanlarda faaliyet ve projeler gerçekleştirilmesine; bu çerçevede arsa, bina ve benzeri tesisleri yapma, yaptırma, kiralama veya tahsis etmeye karar vermek.

r) Fahrî hemşehrilik payesi, beratı vermek.

s) Belediye başkanıyla encümen arasındaki anlaşmazlıkları karara bağlamak.

t) Mücavir alanlara belediye hizmetlerinin götürülmesine karar vermek.

u) İmar plânlarına uygun şekilde hazırlanmış belediye imar programlarını görüşerek kabul etmek.

Belediye Encümeni

Belediye encümeninin görev ve yetkileri şunlardır:

a) Stratejik plan ve yıllık çalışma programı ile bütçe ve kesin hesabı inceleyip belediye meclisine görüş bildirmek.

b) Yıllık çalışma programına alınan işlerle ilgili kamulaştırma kararlarını almak ve uygulamak.

c) Öngörülmeyen giderler ödeneğinin harcama yerlerini belirlemek.

d) Bütçede fonksiyonel sınıflandırmanın ikinci düzeyleri arasında aktarma yapmak.

e) Kanunlarda öngörülen cezaları vermek.

f) Vergi, resim ve harçlar dışında kalan dava konusu olan belediye uyuşmazlıklarının anlaşma ile tasfiyesine karar vermek.

g)Taşınmaz mal satımına, trampasına ve tahsisine ilişkin meclis kararlarını uygulamak; süresi üç yılı geçmemek üzere kiralanmasına karar vermek.

h) Umuma açık yerlerin açılış ve kapanış saatlerini belirlemek.

i) Diğer kanunlarda belediye encümenine verilen görevleri yerine getirmek.

Diğer Kanun ve Yönetmelikler

Belediyemiz 5393 ve 5216 sayılı Kanunlar kapsamında yukarıda belirtilen görev ve yükümlülüklere ilave olarak diğer kanun ve yönetmelikler kapsamında yerine getirmesi gereken yükümlülüklere sahiptir.

1.3 İdareye İlişkin Bilgiler

1.3.1 Fiziksel Yapı

06/02/2023 tarihinde meydana gelen depremler nedeniyle söz konusu depremler nedeniyle belediye hizmet binası zarar görmesi sebebiyle müdürlükler taşınmış,belediyeye ait hizmetler 10 ayrı hizmet yerinden yerine getirilmektedir. Mali Hizmetler Müdürlüğü, İnsan Kaynakları Müdürlüğü,Hukuk İşleri Müdürlüğü Camikebir Mahallesi Cumhuriyet Caddesi üzerinde, Özel Kalem Müdürlüğü,Yazı İşleri Müdürlüğü tarihi Terziler Evinde, Emlak İstimlak Müdürlüğü,Basın Yayın ve Halkla İlişkiler Müdürlüğü Temizlik İşleri Müdürlüğü,Kültür ve Sosyal İşler Müdürlüğü tarihi Hummanlar Evinde,İmar ve Şehircilik Müdürlüğü tarihi Çakmaklar Evinde, Plan Proje ve Müdürlüğü Ayvanat mahallesi Kültür parkında, Park Baheçeler Müdürlüğü Millet bahçesinde, Fen İşleri ve Kırsal Hizmetler Müdürlüğü asfalt şantiyesinde,Sosyal Yardım İşler Müdürlüğü eski kaymakamlık lojmanında yine Bilgi İşlem Müdürlüğü,Zabıta Müdürlüğü,Destek Hizmetler Müdürlüğü ilçenin farklı noktalarında bulunmaktadır.

Diğer Hizmet Binaları

Destek Hizmetler Müdürlüğü	Ayvanat Mah. Yunus Emre Bul.No:19
Sosyal Yardım İşleri Müdürlüğü	Hasançelebi Mah.5. sokak no:17
Temizlik İşleri Müdürlüğü	Ayvanat Mah.Yunus Emre Bul. No:19
Vaiz Ramazan Acarlar (Molla Ramazan) Gençlik Merkezi	Kale Mah. Kale Boğazı Cad. No:88
Kültür ve Sosyal İşler Müdürlüğü Hummanlar Evi	Hasançelebi Mah. 42. Sokak No:5
Ahmedi Hani Kadın Eğitim ve Kültür Merkezi	Bahçeli Evler Mah.26. Sokak No:5
İbrahim Kuran Parkı Kadın Eğitim ve Kültür Merkezi	Dicle Mah.15. Sokak No:9
Ayvanat Kadın ve Kültür merkezi	Ayvanat Mahallesi 10 sokak
Zabıta Müdürlüğüürlüğü	Hasançelebi Mah.62.sokak no:3
Mini Gençlik Merkezi	Fırat Mahallesi 2. Sokak no:17
Kültür Merkezi	Fırat Mahallesi Selahaddin Eyyubi Bul. No:18
Çok Amaçlı Kültür Evi	Gülabibey Mahallesi 26. Sokak no:10
Yeni Kültür Merkezi	Hasançelebi mah.Cumhuriyet cad. no:4
Sodes Millet bahçesi	Selahaddin Eyyubi Bulvarı
Şantiye	Ayvanat Mahallesi Yunus Emre Bulvarı
Üçgen Park	Camikebir Mahallesi Atatürk Bulvarı No:143
Hacı Yılmaz Fettahlıgil Sosyal Tesis	Hacıömer Mahallesi 19. Sokak no:21
Paşa Konağı	Güney Mahallesi Atatürk Bul. Cad. no:66
Olimpik Yüzme Havuzu ve Sosyal Tesisi	Fırat Mah. Selahaddin Eyyubi Bul.no:20

Siverek Belediyesi Taziye Evleri

Taziye Evleri	Adres
1 Nolu Taziye Evi	Kale Mah.7. Sokak No:4/1
2 Nolu Taziye Evi	Kale Mah.7. Sokak No:4/2
Molla Cuma Taziye Evi	Dicle Mah. İzollu Bozan Ağa cad.No:8
Abdullah Aydın Taziye Evi	Esmer Çayır Mah. Karaçöl Cad. No.192
Abdülkadir Geylani Taziye Evi	Ayvanat Mah. 1. Sokak No.9
Fırat Camii Taziye Evi	Fırat Mah. 10. Sokak No:32
Merkez Taziye Evi	Hasan Çelebi Mah. 35. Sokak No:24
Şirinkuyu Taziye Evi	Şirinkuyu Mah. 27. Sokak No: 14/1
Yenişehir Taziye Evi	Yenişehir Mah. Bahri Karakeçili Cad. No:89
Hz.İsmail Bayan Taziye Evi	Haliliye Mah.Uçar Caddesi no:14
Bağlar bayan taziye Evi	Bağlar Mah.33. Sokak no:12
Ali Alan Bayan Taziye Evi	Camikebir Mahallesi 9. Sokak no:13
Sultan Menduh Taziye Evi	Hayriye Mah.59.Sok.11/71

Araç ve İş Makinesi Durumu

Belediyemizin kendisine ait taşıt ve iş makinesi filosunun son durumu aşağıdadır.

CİNSİ	ADET
OTOBÜS 27+	2
SEPETLİ PLATFORM	1
TANKER	1
BİNEK HİZMET ARACI	7
KAMYON DİSPİRATÖR	1
PİKAP	7
CENAZE ARACI	5
DAMPERLİ KAMYON	13
BEKO LODER	4
LASTİK TEKERLEKİ ESKAVATÖR	2
PALETLİ ESKAVATÖR	3
SİLİNDİR	2
DORSE	1
TIR ÇEKİCİ	1
MİNİBÜS	2
DAPERLİ KAMYONET	3
MOTOSİKLET	1
ARAZÖZ	1
GRAYDER	1
ASVALT ROBOTU	1
TRAKTÖR	1
ÇÖP SIKIŞTIRMA	5
YOL SÜPÜRGESİ	2
	67

1.3.2 Örgüt Yapısı

Belediyelerin teşkilat yapılarının hangi esaslar kapsamında kurulacağı 5393 sayılı Belediye Kanununda belirlenmiştir. 5393 sayılı Belediye Kanunu ile diğer mevzuat hükümleri, vatandaşlarımıza nasıl bir çerçevede hizmet sunumu gerçekleştirileceği ve teşkilat yapısının belirlenmesine esas teşkil eder. Belediye teşkilat yapısının hangi birimlerden oluşturulabileceği ve bu yapı içindeki atama ve görevlendirmelere yönelik esaslara 5393 sayılı Belediye Kanunu'nun ilgili maddelerinde temas edilmiştir. Bu kapsamda konuya ilişkin maddelerde belirtilen hususlar aşağıdadır:

Madde 48

Belediye teşkilâtı, norm kadroya uygun olarak yazı işleri, malî hizmetler, fen işleri ve zabıta birimlerinden oluşur. Beldenin nüfusu, fizikî ve coğrafî yapısı, ekonomik, sosyal ve kültürel özellikleri ile gelişme potansiyeli dikkate alınarak, norm kadro ilke ve standartlarına uygun olarak gerektiğinde sağlık, itfaiye, imar, insan kaynakları, hukuk işleri ve ihtiyaca göre diğer birimler oluşturulabilir. Bu birimlerin kurulması, kaldırılması veya birleştirilmesi belediye meclisinin kararıyla olur.

Madde 49

Norm kadro ilke ve standartları İçişleri Bakanlığı ve Devlet Personel Başkanlığı tarafından müştereken belirlenir. Belediyenin ve bağlı kuruluşlarının norm kadroları, bu ilke ve standartlar çerçevesinde belediye meclisi kararıyla belirlenir. Belediye personeli, belediye başkanı tarafından atanır. Birim müdürlüğü ve üstü yönetici kadrolarına yapılan atamalar ilk toplantıda belediye meclisinin bilgisine sunulur.

Kamu kurum ve kuruluşlarında istihdam edilen memurlar, belediye başkanının talebi, kendilerinin ve kurumlarının muvafakatiyle, belediyelerin birim müdürü ve üstü yönetici kadrolarında geçici olarak görevlendirilebilirler. Belediyenin yıllık toplam personel giderleri, gerçekleşen en son yıl bütçe gelirlerinin 213 sayılı Vergi Usul Kanununa göre belirlenecek yeniden değerleme katsayısı ile çarpımı sonucu bulunacak miktarın yüzde otuzunu aşamaz.

Yukarıda temas edilen hususlar bağlamında görüldüğü gibi belediyelerin teşkilat yapılarını belirlemede çeşitli yönlendirici esaslar mevcuttur.

Siverek Belediyesi bu esasları ve 2019- 2024 Stratejik Planında belirlediği amaç ve hedefleri göz önünde bulundurarak teşkilat şemasını belirlemiştir. Bu kapsamda 4 başkan yardımcısı ve sorumlu oldukları 21 müdürlüğümüz bulunmaktadır.

Siverek Belediyesi Organizasyon Şeması

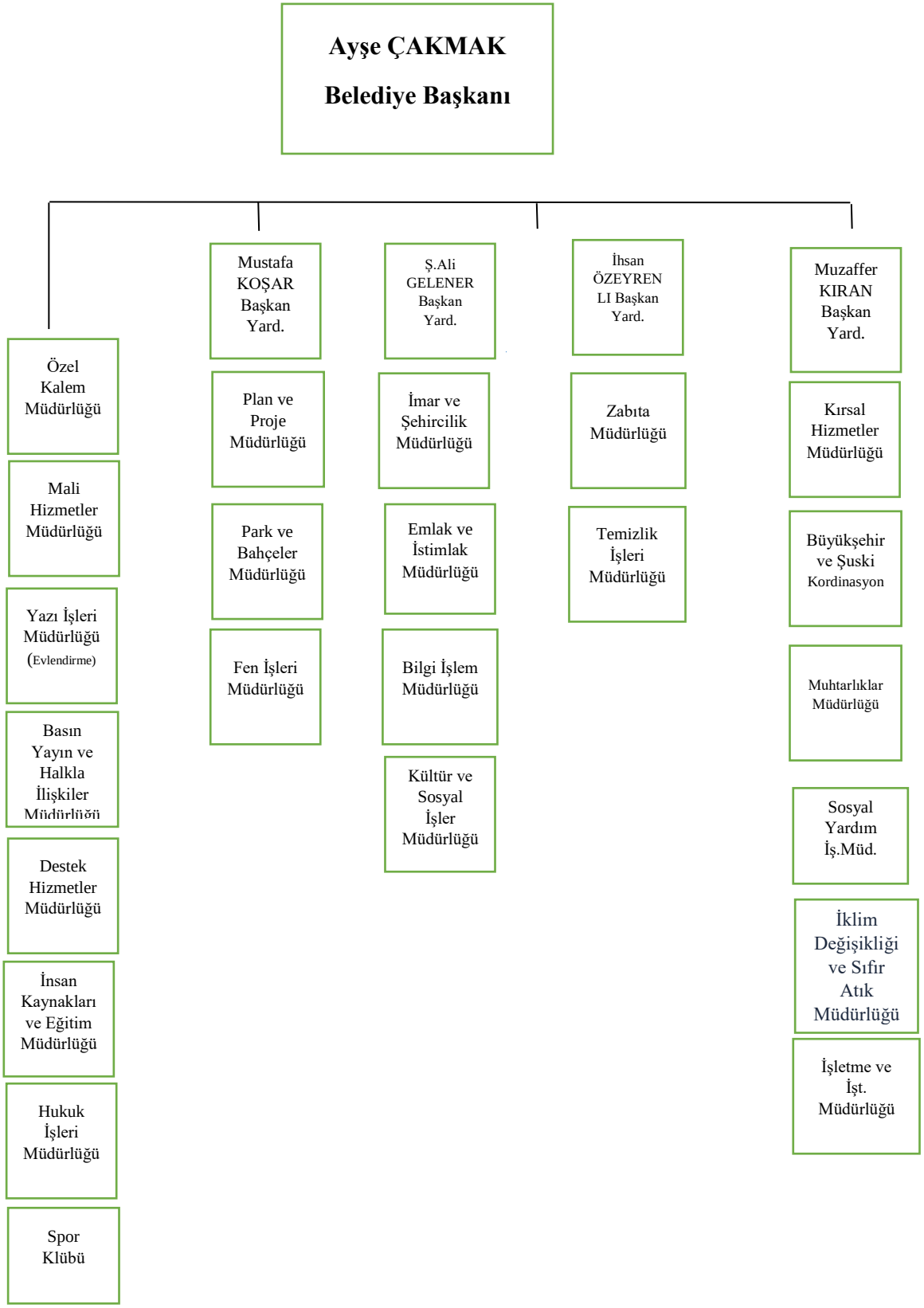

1.3.3 Bilgi ve Teknolojik Kaynaklar

Belediyenin amaçları, prensip ve politikaları ile bağlı bulunulan mevzuatın belirleyeceği esaslar çerçevesinde, kurum bünyesinde ihtiyaç duyulan ve bilgi sistemleri marifetiyle sağlanabilecek her konuda gerekli bilginin, doğru, istenilen düzey, nitelik ve zamanında elde edilmesi amacıyla ilgili sistemlerin verimli bir biçimde çalışmasını sağlamaktan, Belediye birimleri tarafından kullanılmakta veya kullanılacak olan tüm yazılım ve donanımları koordine etmek ve verimli bir şekilde uygulamasını yapmak ve yaptırmaktan, Belediye otomasyonunun her an faal ve yedekli olmasını sağlamaktan, gerekli konularda sistem analizi, program yazımı ve sistem yatırım araştırmaları yapılmasını sağlamaktan, bilgi sistemlerine ilişkin alınan geliştirme ve yatırım kararlarının uygulamaya geçirilmesini sağlamaktan Bilgi İşlem Müdürlüğümüz sorumludur.

Belediye hizmetlerinin sürekliliğini sağlamak, üretkenliğini arttırmak, teknolojik gelişimlerin yakından takibini sağlamak, daha hızlı karar alabilmek ve yapılan hizmetlerin kayıt altına alınmasını sağlamak amacıyla yönetimce belirlenmiş politika ve prensiplere uygun olarak gerçekleştirilecek faaliyet ve projeleri planlamak, organize etmek ve yürütmekten, bu amaçla öneriler hazırlamak, araştırmalar yapmaktan sorumlu olan Müdürlüğümüz, Belediyemizde 1 adet otomasyon yazılımı, 10 adet harita programı, 2 adet grafik yazılımı, 3 adet hakediş yazılımı, 1 adet personel devam kontrol sisteminin koordinasyonunu sağlamaktadır.

2023 yılı sonu itibari ile bilişim sistemlerine ait ekipmanlar ve sayısal miktarı aşağıdaki tabloda gösterilmiştir.

Donanım Cinsi	**Miktar Adet**
Bilgisayar	175
Güvenlik Kamera Sistemi	13
Network Sistemi	20
Pdks Cihazı	3
Yazıcı	141
Güvenlik Kamerası	150
Toplam	**502**

1.3.4 İnsan Kaynakları

Belediye teşkilatı içerisinde bulunan müdürlüklerde görevlendirilen memur, sürekli işçi, geçici işçi ve sözleşmeli olarak çalışan personelin 2021 yılına ait sayısal bilgiler aşağıdaki tabloda gösterilmiştir.

2023 Yılı Personel Statü ve Sayıları			
Memur	**Sözleşmeli Personel**	**Kadrolu İşçi**	**Daimi İşçi (696 Khk)**
145	6	112	519

İhtiyaçlar göz önünde bulundurularak, nitelikli personel istihdamına öncelik verilmektedir. Bu bağlamda belediye personelinin büyük bölümünün yüksekokul ve lise mezunu olması faaliyetlerin yürütülmesinde etkinlik ve kaliteyi arttıracağı değerlendirilmektedir.

Personelin Eğitim Durumu				
Öğrenim Durumu	**Memur**	**İşçi**	**Sözleşmeli**	**Toplam**
Yüksek Lisans	7	-	-	**7**
Fakülte	82	1	-	**83**
Yüksekokul	30	10	5	**45**
Lise	16	35	1	**52**
İlk/Orta Okul	3	69	-	**72**
Okur Yazar	-	-	-	-

Belediye personelinin yaş gruplarına göre dağılımı aşağıda gösterilmiştir. Toplam personelin büyük bölümünün 25–45 yaş Aralığında (%65) bulunduğu görülmektedir.

Personelin Yaş Gruplarına Göre Dağılımı					
Yaş Aralığı	**Memur**	**İşçi**	**Sözleşmeli Personel**	**696 Khk Daimi İşçi**	**Toplam**
18-35	32	-	3	81	**116**
36-45	72	21	3	219	**315**
46+	41	91	-	219	**351**
Toplam	145	112	6	519	**782**

Siverek Belediye Başkanlığında görev yapan personelin görev yerleri esas alınarak statülerine göre sayısal dağılımı aşağıda tabloda gösterilmiştir.

Müdürlüklerin Statülerine ve Sayılarına Göre Personel Dağılımı					
Birim	**Memur**	**Kadrolu İşçi**	**Sözleşmeli Personel**	**Geçici İşçi 696 KHK**	**Toplam**
Özel Kalem Müdürlüğü	6	-	-	4	10
İnsan Kaynakları Müdürlüğü	5	13	4	39	61
Yazı İşleri Müdürlüğü	4	3	-	4	11
Hukuk İşleri Müdürlüğü	2	-	-	1	3
Basın ve Halkla İlişkiler Müdürlüğü	2	2	-	3	7
Bilgi İşlem Müdürlüğü	2	-		3	5
Sosyal Yardım İşleri Müdürlüğü	2	2	-	6	10
Kırsal Hizmetler Müdürlüğü	2	3	-	11	16
İklim Değişikliği ve Sıfır Atık Müdürlüğü	7	3	-	19	29
Destek Hizmetler Müdürlüğü	8	8	-	20	36
Fen İşleri Müdürlüğü	7	14	1	29	51
İmar ve Şehircilik Müdürlüğü	19	5	-	4	28
Mali Hizmetler Müdürlüğü	13	4	-	6	23
Park Bahçeler Müdürlüğü	11	13	-	92	116
İşletme ve İştirakler Müdürlüğü	3	1	-	11	15
Kültür ve Sosyal İşler Müdürlüğü	10	6	-	37	53
Temizlik İşleri Müdürlüğü	1	17	-	210	228
Plan Proje Müdürlüğü	7	-	-	1	8
Zabıta Müdürlüğü	27	15	1	17	60
Emlak ve İstimlak Müdürlüğü	5	3	-	1	9
Muhtarlıklar Müdürlüğü	2	-	-	1	3
Genel Toplam	145	112	6	519	782

Siverek Belediye Başkanlığında görev yapan personelin 657 sayılı Devlet Memurları Kanununa göre devlet memurların sınıfları esas alınarak yapılan sayısal dağılım aşağıda gösterilmiştir.

Sınıflara Göre Personel Dağılımı	
Sınıf	**Sayı**
Genel İdare Hizmetleri Sınıfı	71
Teknik Hizmetler Sınıfı	68
Sağlık Hizmetleri ve Yard. Sağlık Hiz. Sınıfı	4
Din Hizmetleri Sınıfı	1
Avukatlık Hizmetleri Sınıfı	1
Toplam	**145**

Cinsiyet ayrımcılığı olmak üzere her türlü ayrımcılığın önlenerek fırsat eşitliğinin sağlanması, Belediye Başkanlığının personel yönetiminin temel ilkelerinden birisidir. Bu çerçevede mevcut bayan personel oranının daha üst düzeylere çıkartılması hedeflenmektedir.

Siverek Belediye Başkanlığında görev yapan personelin cinsiyete göre sayısal dağılımı aşağıdaki tabloda gösterilmiştir.

Personelin Cinsiyet Dağılımı(Kişi)	
Bayan	49
Erkek	733
Toplam	**782**

1.3.5 Sunulan Hizmetler

Basın Yayın ve Halkla İlişkiler Müdürlüğü

Basın Yayın ve Halkla İlişkiler Müdürlüğü, 5393 sayılı belediye kanunu, 657 sayılı Devlet Memurları Kanunu, 5187 sayılı Basın Kanunu, 4982 sayılı Bilgi Edinme Hakkı Kanunu ve Bilgi Edinme Hakkı Kanununun Uygulanmasına İlişkin Esas ve Usuller Hakkında Yönetmelik ve diğer ilgili mevzuatın verdiği yetkilerle hizmetlerini yürütmektedir.

Bilgi İşlem Müdürlüğü

Belediye'nin amaçları, prensip ve politikaları ile bağlı bulunulan mer'i mevzuat ve Belediye Başkanı'nın belirleyeceği esaslar çerçevesinde, Başkanlık Makamının emir ve direktifleri doğrultusunda; Siverek Belediye Başkanlığı'nın bütününe yaptığı katkının bilinciyle, kurum bünyesinde ihtiyaç duyulan ve bilgi sistemleri marifetiyle sağlanabilecek her konuda gerekli bilginin, doğru, istenilen düzey, nitelik ve zamanında elde edilmesi amacıyla ilgili sistemlerin verimli bir biçimde çalışmasını sağlamaktan, Belediye birimleri tarafından kullanılmakta veya kullanılacak olan tüm yazılım ve donanımları koordine etmek ve verimli bir şekilde uygulamasını yapmak ve yaptırmaktan, Belediye otomasyonunun her an Siverek Belediyesi

2021 Yılı Faaliyet Raporu 18 faal ve yedekli olmasını sağlamaktan, gerekli konularda sistem analizi, program yazımı ve sistem yatırım araştırmaları yapılmasını sağlamaktan, kent bilgi işlem çalışmalarını koordine etmekten, bilgi sistemlerine ilişkin alınan geliştirme ve yatırım kararlarının uygulamaya geçirilmesini sağlamaktan sorumludur.

İklim Değişikliği ve Sıfır Atık Müdürlüğü

Biyosidal ürünlerin kullanım usul ve esasları hakkında yönetmelik gereğince halk sağlığının korunması, yaşam kalitesinin iyileştirilmesi ve birçok bulaşıcı hastalığın etkin bir şekilde kontrol altına alınabilmesi için zararlı ekenlerle mücadele edilmesi Yaşlı, sakat, hasta kısaca tek başına yaşamını idame ettiremeyen sokak hayvanlarının bakım ve tedavilerinin yapılması

Çevre Kirliliğinin Önlenmesine Yönelik Çalışmalar

Destek Hizmetler Müdürlüğü

Belediyenin tüm araç ve iş makinelerinin akaryakıt, madeni yağ, antifriz tedarik ve dağıtımını yapmak, yedek parça, araçlara ait sarf malzemeleri ve sabit tesislerle ilgili malzemeleri tedarik etmek, stoklama ve tüketimini organize etmek, belediyemiz bünyesindeki tüm birimlerin ilave araç ihtiyacını karşılamak, elektrik ile ilgili hizmetler müdürlüğümüzce yerine getirilmektedir.

Emlak ve İstimlak Müdürlüğü

Belediye mülkiyetinde bulunan yerlerin kiralanması ve satılması için 2886 Sayılı Kanun kapsamında yapılması gereken idari işlemleri yürütmek, kiralanan ve satılan yerlerin bedel takdirlerini şartnamelerde ve sözleşmelerde belirtilen şartlar doğrultusunda zamanında alınmasını sağlamak, ödenmeyenler için sözleşmede belirlenen şartlar doğrultusunda işlemleri yürütmek, kiralanan ve satılan yerlerin, sözleşme amaçları doğrultusunda kullanılıp kullanılmadığının takibini yapma, şartname ve sözleşme dışı kullanımların tespiti halinde tahliyesi için gerekli işlemleri yürütmek, 2942/4650 sayılı Kamulaştırma Kanununun ilgili maddelerine göre kamulaştırma yapılması için gerekli idari işlemleri yapmak, belediyenin mülkiyetindeki taşınmazların satışı için Belediye Meclisinden karar aldırmak ve bu karara göre Belediye Encümeninden karar aldırarak satışın yapılmasını sağlamak, fuzuli İşgallerle ilgili iş ve işlemleri yapmak, 3194 sayılı İmar Kanunun 17. maddesi gereğince ihdas sonucu oluşan, yol fazlası parsellerin satışı için gerekli işlemleri yapmak müdürlüğümüzce sunulan hizmetlerdir.

Fen İşleri Müdürlüğü

Alt yapı ve üst yapı çalışmaları, stabilize çalışmaları, yolların asfaltlanması, beton yol, parke yol, beton ve parke kaldırımları yapılması, bozulan bölümlerin bakım ve onarımı sağlamak müdürlüğümüz sorumluluğundadır.

Hukuk İşleri Müdürlüğü

Belediye leh ve aleyhinde adli ve idari yargıda açılmış ve açılacak davalar ile belediyenin müdahil olduğu davaların ve görevine giren konularda icra işlerini takip etme ve sonuçlandırma işlemleri bu müdürlüğümüz tarafından yürütülmektedir.

İmar ve Şehircilik Müdürlüğü

3194 sayılı İmar Kanununa göre her türlü ruhsatlı yapı için zemin arazi çalışmaları kontrol ederek zemin etüt raporlarını onaylamak, yapı ruhsatı vermek, yapı ruhsatı almış yapılara röperli aplikasyon krokisi ve onaylı mimari projeye göre bina aplikasyon kontrolü yapmak ve subasman kotunu vermek, hakediş talebinde bulunan yapı denetim firmalarının seviye tespitlerinin yapılarak ve gerekli evraklar kontrol edilerek hak edişlerinin ve iş bitirme tutanaklarının onaylanması, Yapı Denetim Kanununa tabi olmayan yapıların temel-subasman vizelerinin yapılması ile iskâna hazır binalar için gerekli inceleme ve evrakları kontrol edilerek kanun ve yönetmelikler çerçevesinde genel iskân belgesi ve yapı kullanma izin belgesinin verilmesi işlemleri yürütülmektedir.

İnsan Kaynakları Müdürlüğü

İlgili kanun, tüzük ve yönetmelikler kapsamında belediye personeline ilişkin süreçleri yürütmektedir. Belediye personel özlük işlemleri ve insan gücü planlamasından sorumlu birimdir. Müdürlük; sicil, izin takip, emeklilik veya işten çıkarma, terfi ve görev yeri değişikliği, disiplin, süreçlere ilişkin yazışma ve raporlama çalışmalarını ile hizmet içi eğitim faaliyetleri yürütmektedir.

İşletme ve İştirakler Müdürlüğü

İşletme ve İştirakler Müdürlüğü, kendisine bağlı olan Hayvan Pazarı, Buğday Pazarı, Peynir Pazarı, Hamam, Deniz Araçları, Başkan ve yahut Belediye Meclisi tarafından uygun görülen diğer hizmet ve iş alanları ile ilgili talepleri, doğrudan temin ve ihale yoluyla, 4734 sayılı Kamu İhale Kanunu ve diğer ilgili mevzuat çerçevesinde yer alan hükümler doğrultusunda karşılamak, Başkanlıkça kurulması kararlaştırılan işletme ve iştiraklerin kuruluş, işleyiş ve her türlü iş ve işlemlerini yürütmek.

Kırsal Hizmetler Müdürlüğü

Müdürlüğümüzün amaç ve görevleri bakımından, hem planlayıcı hem de uygulayıcı yönleri bulunmaktadır. Müdürlük kendi görev konularında; araştırmacı, planlayıcı, uygulayıcı, izleyici, değerlendirici, denetleyici ve yol gösterici bir nitelikte faaliyetlerini yürütmektedir. Müdürlük bünyesinde yürütülmekte olan çalışmalar şunlardır; Stratejik Planımızda bulunan ve Yatırım planına alınan işler ile gelen talepler doğrultusunda ortaya çıkan her türlü yeni yatırımın (hizmet binaları, taziye evleri, sosyal tesisler, meydanlar, okulların bakım ve onarımları, halı sahalar, yollar vs.) 4734 sayılı KİK çerçevesinde ihalesini hazırlayarak ihale sürecinin takip edilmesi, İhale edilen yatırımların Yapım İşleri Genel Şartnamesi esasları çerçevesinde kontrollüğünün yapılarak gerçekleşmesinin sağlanması, Yapı ve tesislerimizin işletme bakım ve onarımlarının takip edilmesi ve Tarihi ve Kültürel Varlıkların korunması onarılmasına ilişkin projesine uygun olarak uygulamaların yaptırılması ve takibi, Dış kaynaklı finansla yapılan proje ve faaliyetlerin kontrollük hizmetlerinin verilmesi.

Kırsal mahallelerimizde alt yapı ve üst yapı çalışmaları, stabilize çalışmaları, yolların asfaltlanması, beton yol, parke yol, beton ve parke kaldırımları yapılması, bozulan bölümlerin bakım ve onarımı sağlamak müdürlüğümüz sorumluluğundadır.

Kültür ve Sosyal İşler Müdürlüğü

Siverek halkının sosyal ve kültürel alanlarda verimli bir şekilde değerlendirmesini sağlamak, kent kültürünün ve eğitim düzeyinin yükseltilmesine katkıda bulunarak kentsel bütünleşmeyi gerçekleştirmek ve kentlileşme sürecine hız kazandırmak amacıyla çeşitli etkinlikler düzenlenmekte ve programlar yürütülmektedir. Yardıma muhtaç aileleri tespit etmek ve ihtiyaç doğrultusunda yardımda bulunmak müdürlüğümüz görevleri arasındadır. İlçede yaşayan ve desteklenmesi gereken kadın, çocuk aile ve toplumdaki diğer birimlere yönelik eğitim ve sosyal hizmetler sunmak; kadın, aile ve çocuklara yönelik olarak sorunları çözmek için danışmanlık ve rehberlik hizmeti vermek ve ilgili kurumlarla iletişimi sağlamak; mahalle merkezleri bünyesinde ve diğer merkezlerde mesleki, kültürel, sanatsal vb. kurslar düzenlenmesini sağlamak sunduğumuz hizmetler arasındadır.

Mali Hizmetler Müdürlüğü

Belediyenin bütçe ve kesin hesabı, gelir ve gider işlemlerinin yapılması, muhasebeleştirilmesi, raporlanması, faaliyet raporu, ön mali kontrol işlemleri, tahsilat, emlak servisi hizmetlerini gerçekleştiren müdürlüktür.

Özel Kalem Müdürlüğü

Temsil, ağırlama, tören ve protokol faaliyetlerinin yürütülmesi, Başkanın daha fazla vatandaşa ulaşımının sağlanmasına ilişkin katılımcı yönetim anlayışının hayata geçirilmesi ve tanıtıma yönelik her türlü organizasyonun düzenlenmesi ile vatandaşın istek ve taleplerinin takip edilmesi faaliyetleri gerçekleştirilmektedir.

Park Bahçeler Müdürlüğü

Müdürlüğümüz ilçe sakinlerimizi kentleşmenin sonucu ortaya çıkan tüm olumsuz koşullardan uzaklaştırarak, özlemi duyulan, yaşayabilir ve yaşatabilir, çevreye ve doğaya saygılı, çevreyle ve doğayla dost ve barışık bir ilçe oluşturularak, bu konumunu çevre bilinci ile muhafaza ederek gelecek kuşaklara taşımayı ve yeşil bir Siverek ayrıcalığının tüm ilçe sakinlerimize ulaştırmaya yönelik park ve bahçe hizmetlerini yerine getirmektedir.

Plan Proje Müdürlüğü

Sağlıklı ve sürdürülebilir bir çevre ve kent yaratmak, çağdaş yerleşim ve çağdaş toplum hedeflerine ulaşmak amacıyla, değişik ölçekte ve içerikte, planlar ve projeler üreten, projelerin ve önceliklerinin yönetimi ve uygulanması için gerekli koordinasyonu sağlayan, Siverek'in kültürel ve tarihi değerleri ile ilgili araştırma ve tespitleri yapan, tüm kent ortakları ile birlikte hareket ederek tarihi çevrenin korunmasına ve yaşatılmasına katkı sunan, Siverek Belediyesi kurum kimliğinin ve etiğinin toplumla paylaşılmasını sağlayan yayın ve organizasyon çalışmalarını yürüten, Belediyenin müdürlükleri ve bağlı kuruluşları ile kurumun ilişkide bulunduğu kişi, kurum, kuruluş ve birimler arasındaki koordinasyonu sağlayan birimdir.

Sosyal Yardım İşleri Müdürlüğü

Siverek sınırları dahilinde ikamet eden ihtiyaç sahibi vatandaşlara NAKDÎ Yardım, GIDA Yardımı (Ramazan ayında iftar yardımı), EŞYA Yardımı, S.T.K.'lara destek amaçlı yardımlarda bulunmak, yakacak yardımı, kıyafet yardımı, ev eşyası yardımı, sosyal market yardımı ve çeşitli sosyal organizasyonlar yapmak.

Temizlik İşleri Müdürlüğü

Müdürlüğümüz Siverek İlçesi'nin genel temizlik hizmetlerinin yapılmasından sorumludur.

Yazı İşleri Müdürlüğü

Kuruma gelen her türlü resmi evrakın incelenerek kaydedilmesi ve ilgili birimlere ulaştırılması, Belediye Meclis ve Encümen toplantılarının düzenlenmesi ile nikâh iş ve işlemleri gerçekleştirilmektedir.

Zabıta Müdürlüğü

İlçe sınırları dahilinde, belde halkının sağlık ve huzurunu, bu amaçla alınan kararların yürütülmesini sağlamak, belediye suçlarının işlenmesini önleyici tedbirleri almak, işlenen belediye suçlarını takip ve araştırmakla yükümlü olan birimdir. Ruhsat hizmetleri konusunda halkı bilinçlendirerek ruhsatsız işyerlerinin tespit edip halka ve çevreye olumsuz etkileri bulunan işyerlerinin iyileştirmesini sağlamak ve gerekli önlemlerin alınmasına yardımcı olmak amacıyla öncelik halk sağlığı prensibine uygun bir politika gütmek, sıhhi işyerlerinin ruhsatlandırılması işlemleri, gayrı sıhhi işyerlerinin ruhsatlandırılması işlemleri, umuma açık istirahat ve eğlence yerlerinin ruhsatlandırılması işlemlerini yapmak müdürlüğümüz görevleri arasındadır.

1.3.6 Yönetim ve İç Kontrol Sistemi

Siverek Belediye Başkanlığı İç Kontrol Standartları Eylem Planı hazırlanmış ve üst yöneticinin onayını müteakip planın bir sureti 29.06.2011 tarihinde Maliye Bakanlığına gönderilmiştir. Kamu İç Kontrol Standartlarımız 5 unsuru içeren 18 standart ve 79 şarttan oluşmaktadır. Unsurlara göre dağılım ve öngörülen eylem sayıları aşağıda gösterilmiştir.

Siverek Belediye Başkanlığı İç Kontrol Standartları Eylem Planı			
UNSUR	**Standart Kodu ve Adı**	**Genel Şart**	**Belediye İç Kontrol Eylem Planında Belirlenen Eylem**
1.KONTROL ORTAMI	1. Etik Değerler Ve Dürüstlük	6	22
	2.Misyon, Organizasyon Yapısı Ve Görevleri	7	20
	3. Personelin Yeterliliği Ve Performansı	8	17
	4. Yetki Devri	5	7
	TOPLAM	**26**	**66**
2. RİSK DEĞERLENDİRMESİ	5. Planlama Ve Programlama	6	16
	6. Risklerin Belirlenmesi Ve Değerlendirilmesi	3	6
	TOPLAM	**9**	**24**
3. KONTROL FAALİYETLERİ	7. Kontrol Stratejileri Ve Yöntemleri	4	15
	8. Prosedürlerin Belirlenmesi Ve Belgelendirilmesi	3	6
	9. Görev Ayrılığı	2	6
	10. Hiyerarşik Kontroller	2	5
	11. Faaliyetlerin Sürekliliği	3	6
	12. Bilgi Sistemlerin Kontrolleri	3	5
	TOPLAM	**17**	**43**
4. BİLGİ İLETİŞİM	13. Bilgi Ve İletişim	7	12
	14. Raporlama	4	12
	15. Kayıt Ve Dosyalama Sistemi	6	7
	16.Hata, Usulsüzlük Ve Yolsuzlukların Bildirilmesi	3	4
	TOPLAM	**20**	**23**
5. İZLEME	17. İç Kontrolün Değerlendirilmesi	5	5
	18. İç Denetim	2	2
	TOPLAM	**7**	**7**
	GENEL TOPLAM	**66**	**163**

2. AMAÇLAR VE HEDEFLER

2.1 İdarenin Amaç ve Hedefleri

Kamu mali yönetiminde başlatılan kapsamlı reformlarla kamu idarelerinde mali etkinliği sağlamak için uluslararası standartlara ve Avrupa Birliği normlarına uygun 5018 sayılı Kamu Mali Yönetimi ve Kontrol Kanunu ile yasal düzenlemeler getirilmiştir. Bu düzenlemeler ile stratejik planlama ihtiyacı, modern yönetim şeklinin bir sonucu olarak ortaya çıkmıştır. Stratejik planlama kurumun misyon, vizyon ve amaç ve hedeflerinin esasını oluşturmakta olup, kurumun kurumsal kimliğinin bir ifadesidir. Siverek Belediye Başkanlığı 2021- 2024 Stratejik Planı kapsamında tespit edilmiş olan stratejik amaçlarımız, varmak istediğimiz noktaya nasıl varılabileceğine yönelik yapılan değerlendirme sonrası belirlenmiştir. Bu kapsamda Belediye Başkanlığımız tarafından yapılan değerlendirmeler sonucu idaremizi; misyon ve vizyonuna ulaştıracak olan 4 adet stratejik amaç, 9 adet stratejik hedef tespit edilmiş ve uygulanmak üzere yayımlanmıştır.

Stratejik Amaçlar

1-Kentin doğal, tarihi ve kültürel mirasına saygılı bir anlayışla sosyal ekonomik ve fiziksel gelişimine yön vererek yaşanılabilir bir kent oluşumuna katkı sağlamak.

2-Kentteki potansiyeli değerlendirerek kalkınmaya katkı sağlamak.

3-İnovatif yaklaşımlarla kurumsal kapasiteyi artırmak.

4-Halkın yaşam kalitesinin yükseltilmesi.

Stratejik Hedefler

1.1. Sürdürebilir sağlıklı bir çevre sunmak.

1.2. Belirlenen kentsel dönüşüm ve gelişim alanlarında uygulama projelerini geliştirmek.

2.1. Kırsal kalkınma projelerinin geliştirilmesi.

2.2. Turizm amaçlı cazibe merkezlerinin oluşturulacak projelerinin oluşturulması.

2.3. Eğitim kalitesinin yükseltilmesi amacı ile projeler geliştirmek.

3.1. Kurumsal kapasiteyi artırmak için teknolojik destekli projeler geliştirmek.

3.2. Teknolojik araçları kullanarak iş süreçleri süreçlerini verimli hale getirmek.

4.1. Kent kültürünü tanıtım ile ilgili faaliyetlerde bulunmak.

4.2. Kent sakinlerinin sosyal ve ekonomik ihtiyaçlarına yönelik projeler geliştirip uygulamak.

2.2 Temel Politikalar ve Öncelikler

- **Saydamlık**

  Belediyemiz kurumsal hizmet sunumunda, şeffaflığı ve hesap verilebilirliği ön planda tutmak.

- **Ulaşılabilirlik**

  Halkın her türlü iletişim araçlarıyla tüm zaman dilimlerinde karar vericilere ulaşabilmesini esas almak.

  Halkın her türlü şikâyet ve taleplerini 7/24 teknolojik ulaşım araçları ile ulaşılabilirliğini sağlamak.

- **Adalet**

  Belediyemiz kamusal hizmet sunumunda hak ve hukuka uygun, tüm paydaşların ve toplumun hakkını gözetmeyi esas kabul etmek.

- **Verimlilik**

  Belediyemiz kaynaklarının stratejik öncelikli kullanarak verimliği elde etmek.

- **Katılımcılık**

  Belediyemiz hizmetlerin planlanmasında ve sunulmasında, katılımcı bir anlayışla, paydaşlarıyla ortak bir eksende buluşup hizmetlerine yön vermeyi esas kabul etmek.

- **Sosyal belediyecilik**

  Dezavantajlı vatandaşlara gerekli yardımların yapılması, tüm halkın sosyokültürel faaliyet ve çalışmaların gerçekleştirilmesi yönünde gerekli çalışmaların yapılmasını esas kabul etmek.

- **Çevreye duyarlılık**

  Çevre ve temizlik hizmetlerinde sürdürülebilirliğin sağlanmasına yönelik tedbirleri almayı esas almak.

- **Milli ve Manevi değerlere bağlılık**

  Tarihimizden aldığımız güçle milli ve manevi değerlerimiz doğrultusunda birlik, beraberlik, sevgi, saygı ve hoşgörüyü esas almak.

3.FAALİYETLERE İLİŞKİN BİLGİ VE DEĞERLENDİRMELER

3.1 Mali Bilgiler

3.1.1 Bütçe Uygulama Sonuçları

2023 yılı için toplam gider bütçesi 1.101.170.000,00 TL öngörülmüş, bunun karşılığı olarak 1.051.170.000,00 TL toplam gelir bütçesi ile toplam 50.000.000,00 TL Finansman (açık/fazla) bütçesi öngörülmüş ve bütçe denkliği sağlanmıştır.

2023 Yılı Gider Bütçesi Ekonomik Sınıflandırma

KODU	ADI	2023
830	BÜTÇE GİDER HESABI	833.435.652,90
830-1	PERSONEL GIDERLERI	108.298.530,80
830-2	SOSYAL GÜVENLIK KURUMLARINA DEVLET PRIMI GIDERLERI	14.830.239,75
830-3	MAL VE HIZMET ALIM GIDERLERI	562.939.441,50
830-4	FAIZ GIDERLERI	14.913.955,21
830-5	CARI TRANSFERLER	15.251.060,33
830-6	SERMAYE GIDERLERI	113.746.270,20
830-7	SERMAYE TRANSFERLERI	3.456.155,10
	GENEL TOPLAM	**833.435.652,90**

2023 cari yılında gelir gider denkliğinin sağlanması amacıyla 50.000.000,00 TL finansman öngörülmüş, 96.190.908,00 TL olarak gerçekleşmiştir.

Finansman (Açık/Fazlanın) Ekonomi Sınıflandırması

	TAHMİN	GERÇEKLEŞEN
1 İç Borçlanma	**20.000.000,00**	**96.190.908,00**

Fonksiyonel ve Ekonomik Sınıflandırmaya Göre Bütçe Giderleri İcmali

FONKSİYONEL VE EKONOMİK SINIFLANDIRMAYA GÖRE BÜTÇE GİDERLERİ İCMALİ

AÇIKLAMA	**01.PERSONEL GİDERLERİ**	02. SOSYAL GÜVENLİK KURUMLARINA DEVLET	03.MAL VE HİZMET GİDERLERİ	04.FAİZ GİDERLERİ	05.CARİ TRANSFERLER	06.SERMAYE GİDERLERİ	07.SERMAYE TRANSFERLERİ	08.BORÇ VERME	09.YEDEK ÖDENEK	**TOPLAM**
GENEL KAMU HİZMETLERİ	39.067.134,63	4.480.167,13	292.274.009,08	9.731.000,00	10.144.217,09	2.863.397,68	969.000,00			**359.528.925,61**
SAVUNMA HİZMETLERİ										
KAMU DÜZENİ VE GÜVENLİK HİZMETLERİ	15311285,96	2.262.489,29	312.915,29							**17.886.690,54**
EKONOMİK İŞLER VE HİZMETLER	11.636.854,25	1.882.687,46	135.580.857,18	5.182.955,21	936.583,96	96.781.675,20	62.785,70			**252.064.398,96**
ÇEVRE KORUMA HİZMETLERİ	10.520.881,42	1.818.687,46	86.760.505,87			514.890,00				**99.614.516,49**
İSKAN VE TOPLUM REFAHI HİZMETLERİ	14.514.008,01	1.787.365,76	6.474.454,62			4.682.605,56	1.557.854,40			**29.016.288,,35**
SAĞLIK HİZMETLERİ										
DİNLENME KÜLTÜR VE DİN HİZMETLERİ	15.587.042,61	2.321.179,18	32.416.346,81		120.000,00	8.903.701,7	866.515,00			**60.214.785,32**
EĞİTİM HİZMETLERİ										
SOSYAL GÜVENLİK VE SOSYAL YARDIM	1.613.049,86	273.904,35	9.106.452,66		4.034.6620,,00					**15.028.026,87**
TOPLAM	**108.250.256,74**	**14.826.032,37**	**562.925.541,51**	**14.913.955,21**	**15.235.421,05**	**113.746.270,16**	**3.456.155,10**			**833.353.632,14**

2023 yılında 687.444.177,45 TL gelir elde edilmiş ekonomik açıdan 1 düzeyde açıklaması aşağıdaki tabloda gösterilmiştir.

2023 YILI GELİRLERİN EKONOMİK SINIFLANDIRILMASI

Hesap Kodu	Ekonomik Kod		Bütçe Gelirinin Türü	Cari Yıl (2023) TL
	I	II		
800	**1**		**Vergi Gelirleri**	**52.992.267,55**
800	**3**		**Teşebbüs ve Mülkiyet Gelirleri**	**1.891.539,64**
800	**4**		**Alınan Bağış ve Yardımlar İle**	**38.994.000,00**
800	**5**		**Diğer Gelirler**	**484.038.305,24**
800	**6**		**Sermaye Gelirleri**	**109.528.065,02**
TOPLAM				**687.444.177,45**

3.1.2 Temel Mali Tablolara İlişkin Açıklamalar

2023 yılı kesin mizanı aşağıda belirtilmiştir.

2023 YILI KESİN MİZANI

KODU	ADI	BORC	ALACAK
100	KASA HESABI	15.956.221,03	15.754.383,06
102	BANKA HESABI	964.991.583,80	963.173.577,60
103	VERİLEN ÇEKLER VE GÖNDERME EMİRLERİ HESABI (-)	963.173.577,60	963.173.577,60
108	DİĞER HAZIR DEĞERLER HESABI	15.747.383,06	15.747.383,06
109	BANKA KREDİ KARTLARINDAN ALACAKLAR HESABI	25.142.147,27	19.697.314,09
117	MENKUL VARLIKLAR HESABI	757.400,00	637.250,00
120	GELİRLERDEN ALACAKLAR HESABI	164.259.095,10	148.189.605,60
121	GELİRLERDEN TAKİPLİ ALACAKLAR HESABI	28.451.662,27	11.213.400,77
122	GELİRLERDEN TECİLLİ VE TEHİRLİ ALACAKLAR HESABI	4.041.637,12	3.316.393,53
126	VERİLEN DEPOZİTO VE TEMİNATLAR	463.302,74	50.408,18
140	KİŞİLERDEN ALACAKLAR HESABI	1.510.034,80	709.353,89
150	İLK MADDE VE MALZEME HESABI	108.207.613,20	108.207.613,20
160	İŞ AVANS VE KREDİLERİ HESABI	327.052,99	327.052,99
162	BÜTÇE DIŞI AVANS VE KREDİLER HESABI	2.254.521,84	2.254.521,84
190	DEVREDEN KATMA DEĞER VERGİSİ HESABI	3.233.916,78	603.981,50
191	İNDİRİLECEK KATMA DEĞER VERGİSİ HESABI	4.513.007,15	4.513.007,15
197	SAYIM NOKSANLARI HESABI	187.495,98	185.469,80
220	GELİRLERDEN ALACAKLAR HESABI	16.997.501,73	15.226.851,40
222	GELİRLERDEN TECİLLİ VE TEHİRLİ ALACAKLAR HESABI	889.292,67	3.840,42
240	MALİ KURULUŞLARA YATIRILAN SERMAYELER HESABI	48.997.288,98	0,00

241	MAL VE HİZMET ÜRETEN KURULUŞLARA YATIRILAN SERMAYELER HESABI	17.153.500,00	0,00
247	SERMAYE TAAHHÜTLERİ HESABI (-)	0,00	4.415.000,00
250	ARAZİ VE ARSALAR HESABI	124.058.037,30	110.128.055,00
251	YERALTI VE YERÜSTÜ DÜZENLERİ HESABI	491.930.201,10	0,00
252	BİNALAR HESABI	153.988.293,70	0,00
253	TESİS, MAKİNE VE CİHAZLAR HESABI	16.240.191,31	13.634,28
254	TAŞITLAR HESABI	13.887.863,03	0,00
255	DEMİRBAŞLAR HESABI	25.354.374,00	0,00
257	BİRİKMİŞ AMORTİSMANLAR HESABI (-)	0,00	83.554.594,33
258	YAPILMAKTA OLAN YATIRIMLAR HESABI	138.116.943,90	77.969.558,91
260	HAKLAR HESABI	2.877.766,67	0,00
268	BİRİKMİŞ AMORTİSMANLAR HESABI (-)	0,00	2.877.766,67
300	BANKA KREDİLERİ HESABI	17.512.342,68	25.129.062,57
320	BÜTÇE EMANETLERİ HESABI	787.636.924,20	983.596.066,60
322	BÜTÇELEŞTİRİLECEK BORÇLAR HESABI	1.295.598,11	6.455.366,77
330	ALINAN DEPOZİTO VE TEMİNATLAR HESABI	19.332.352,27	23.674.166,34
333	EMANETLER HESABI	3.937.701,60	6.341.711,45
360	ÖDENECEK VERGİ VE FONLAR HESABI	7.859.845,42	32.307.358,83
361	ÖDENECEK SOSYAL GÜVENLİK KESİNTİLERİ HESABI	20.344.533,65	24.496.396,82
362	FONLAR VEYA DİĞER KAMU İDARELERİ ADINA YAPILAN TAHSİLAT HESABI	5.284.378,82	6.047.626,96
363	KAMU İDARELERİ PAYLARI HESABI	109.365,32	457.506,04
368	VADESİ GEÇMİŞ ERTELENMİŞ VEYA TAKSİTLENDİRİLMİŞ VERGİ VE DİĞER YÜKÜMLÜLÜKLER HESABI	852.182,16	2.904.572,26
391	HESAPLANAN KATMA DEĞER VERGİSİ HESABI	4.740.122,32	4.740.122,32
400	BANKA KREDİLERİ HESABI	8.482.249,42	118.701.039,60
438	KAMUYA OLAN ERTELENMİŞ VEYA TAKSİTLENDİRİLMİŞ BORÇLAR HESABI	3.123.919,88	18.533.563,09
472	KIDEM TAZMİNATI KARŞILIĞI HESABI	660.543,80	61.667.344,07
500	NET DEĞER HESABI	23.576.402,17	379.573.482,10
570	GEÇMİŞ YILLAR OLUMLU FAALİYET SONUÇLARI HESABI	26.028.814,18	52.057.628,36
580	GEÇMİŞ YILLAR OLUMSUZ FAALİYET SONUÇLARI HESABI (-)	231.334.780,60	89.040.880,49
591	DÖNEM OLUMSUZ FAALİYET SONUCU HESABI (-)	56.956.341,37	56.956.341,37

2023 MALİ YILI BÜTÇE GERÇEKLEŞMELERİ

Harcama Birimi Adı	2023 Net Ödenek Toplamı	2023 Yıl Sonu Harcanan	Yıl Sonu Gerçekleşme Oranı %
Özel Kalem Müdürlüğü	1.930.000,00	1.747.578,34	91%
İnsan Kaynakları müdürlüğü	216.605.000,00	201.554.868,93	93%
Yazı İşleri Müdürlüğü	7.313.000,00	7.102.790,30	97%
Hukuk İşleri Müdürlüğü	999.000,00	958.245,53	96%
Basın ve Halkla İlişkiler Müdürlüğü	4.187.000,00	3.904.107,32	93%
Bilgi İşlem Müdürlüğü	5.317.000,00	3.663.805,79	69%
Sosyal Yardım İşleri Müdürlüğü	15.232.000,00	15.028.026,87	99%
Kırsal Hizmetler Müdürlüğü	230.260.000,00	138.085.908,60	60%
Çevre Koruma Müdürlüğü	12.355.000,92	11.693.216,91	95%
Destek Hizmetler Müdürlüğü	122.272.000,00	110.478.616,19	90%
Fen İşleri Müdürlüğü	207.107.000,00	105.695.556,00	51%
İmar ve Şehircilik Müdürlüğü	9.832.000,00	9.556.341,69	97%
Mali Hizmetler Müdürlüğü	29.580.000,00	29.128.372,47	98%
Park Bahçeler Müdürlüğü	51.645.000,00	50.636.241,37	98%
Kültür ve Sosyal İşler Müdürlüğü	11.871.000,00	9.578.543,95	81%
Temizlik İşleri Müdürlüğü	88.388.000,00	87.921.299,58	99%
Plan Proje Müdürlüğü	44.062.000,00	11.415.532,09	26%
Zabıta Müdürlüğü	17.995.000,00	17.886.690,54	99%
Emlak ve İstimlak Müdürlüğü	12.421.000,00	8.044.414,57	65%
Muhtarlıklar Müdürlüğü	1.056.000,00	990.540,74	94%
İşletme İştirakler Müdürlüğü	9.257.000,00	8.282.934,36	89%
	1.101.170.000,00	833.353.632,14	76%

*Mali Hizmetler Müdürlüğüne 1.485.999,08 TL kullanılmayan yedek ödenek oranlamaya dahil edilmemiştir.

3.1.3 Mali Denetim Sonuçları

Belediyeler mali iş ve işlemlerinden dolayı iç ve dış denetim olmak üzere iki tür denetime tabidir. İç denetim 5393 sayılı Belediye Kanunu'nun 25. maddesine göre Belediye Meclisi tarafından oluşturulan Denetim Komisyonunca, dış denetim ise Sayıştay Başkanlığınca yapılmaktadır. Belediyemiz 2023 yılı hesapları Sayıştay tarafından denetim geçirmemiş, Belediye Meclisi tarafından oluşturulan Denetim Komisyonunca ve İçişleri Bakanlığınca 2019-2023 yılları denetimi yapılmıştır.

3.2 Performans Bilgileri

3.2.1 Faaliyet ve Proje Bilgileri

1.BASIN VE HALKLA İLİŞKİLER MÜDÜRLÜĞÜ

1- Başkanlık makamı ve tüm birimlerin çalışmaları takip edilip arşivlenmiştir.

2- Birimimize gelen yazılara gerekli işlemler yapılmış olup dosyaya kaldırılmıştır.

3- Yapılan çalışmalar başta belediyemiz web sayfası olmak üzere, yerel-ulusal basın ve sosyal medya aracılığı ile kamuoyuna duyurulmuştur.

4- Yerel ve ulusal bazda haber yapan yayın organlarına haber servis edilerek kamuoyuyla paylaşılmıştır.

Başkan Çakmak miniklerin yılbaşı tebrikine duyarsız kalmadı

Siverek Belediye Başkanı Ayşe Çakmak, okuma yazma öğrenen 1. sınıf öğrencilerinin yılbaşında gönderdiği tebrik kartına duyarsız kalmadı.

12 VİZYON Takvim

Çakmak: Hedefimiz istihdam alanlarının sayısını arttırmak

BUNGALOV EVLERİ'YLE TURİZM CANLANACAK

GES PROJESİ TAMAMLANDI

Siverek'te Sıfır Atık tesisi bitiyor

SERALARDA ÜRÜN ÇEŞİTLİLİĞİ ARTIYOR

16 ■ 7 KASIM 2022 PAZARTESİ Şanlıurfa Yeni Şafak

İstihdam edilen kadın sayısı artıyor

Siverek Belediyesi, "En güzel destek Kadınlara meslek" projesi kapsamında pilotik alanlarında kurulumu tamamlanan Hobbit Evleri açıldı. Kadın Kooperatifinin ilk adımı olan "Kadınlarla güzelleşen kütahlar" sloganıyla yürütülen projede 5 farklı alanda donduruma standı kurulduı. Kadın istihdamının artırılmasının hedeflendiği projede yer alan Hobbit Evleri'nde 8 kadının istihdamıyla başlıdı. Ön yapımı Kooperatif bünyesinde edilerek mevsimlik içeliğin de önüne geçilecek. Kooperatif çalışmaları kapsamında bir süre önce yapımına başlanan 'Sera Projesi'nde çalışmalar da devam ediyor. Demir aksam tamamlanan alanda ekiplerce branda serimine başladı. Serarnın tamamlanmasıyla ilk etapta yaklaşık 60 kadının daha istihdam edilmesi hedeflenirken yeni yapılacak sezarlarla bu sayının artırılması planlanıyor.

Tarihi kalenin eteğinde yenileme çalışmaları başladı

Siverek Belediye Başkanı Ayşe Çakmak Tarihi Siverek Kalesi'nde devam eden restorasyon çalışmalarını yerinde inceledi. Bir süre önce kale eteğindeki evlerin kamulaştırıldığı ve yıkılan evlerin bulunduğu bölgede restorasyon çalışmalarının devam ettiğine dikkat çeken Başkan Çakmak, "Tarihi kalemizde başlatılan restorasyon çalışmalarının yerinde incelediK restorasyon çalışmalarımızın ilk etabı devam etmekte, tarihi bin yıl öncesine dayanan Asurlar döneminden kalan Siverek kalesinin gün yüzüne çıkarılması için çalışmalarımız devam etmekte. Bu güzel projede desteklerini esirgemeyen Şanlıurfa Milletvekilimiz Mehmet Kasım Gülpınar'a, Kültür Bakanlığımıza, Şanlıurfa Valiliğimize teşekkür ediyorum. Kalenin yıl sonuna kadar çevresindeki yapıların kamulaştırılması tamamen bitmiş olacak" dedi.

Sıfır Atık Tesisi açılış için gün sayıyor

Siverek Belediye Başkanı Ayşe Çakmak'ın girişimleri sonucu ilçeye kazandırılan 7 aylık kısa bir sürede çalışmalarda sona gelinen "Sıfır Atık Tesisi" projesinde katı atığın önlenmesi, kaynakların verimli kullanılması, atıkların oluşmasına engel olunması ve atık oluşmasına engel olunması gibi konular ele alınıyor. Diyarbakır kara yolu 5'inci kilometresinde yaklaşık 4 bin metrekare alan üzerine kurulan tesisin 3 binî açık bin metreksesi ise kapalı alan olarak kullanılacak. Yapılacak değerlendirmelerin ardından atık miktarının fazla olduğu mahallelerde mobil atık toplama istasyonları kurulması planlanırken bu istasyonlarda elektronik malzeme, kağıt, metal, cam, plastik, giysi, bitkisel yağ ve piller düzenli olarak toplanacak.

Yönetim ve vatandaş SİVEREK'TE EL ELE

Siverek'in ilk kadın belediye başkanı olarak göreve başlayan Ayşe Çakmak, toplumun tüm kesimlerine yönelik projelerle ilçe sakinlerinin takdirini topluyor. Kent merkezi ve kırsal ayrımı yapmadan projelerini hayata geçiren Belediye Başkanı Ayşe Çakmak, "Şehri hep birlikte yöneteceğiz" düsturuyla çalışıyor. Kentin temel sorunlarının başında gelen istihdam konusunda önemli adımlar atan ve yatırımcılarla sürekli iletişimde olan Başkan Çakmak, Organize Sanayi Bölgesi'nin (OSB) tamamlanması amacıyla Ankara ile Siverek arasında mekik dokuyor. Temaları sonuç veren Çakmak, OSB'nin yanı sıra ilçeye çok sayıda spor tesisi kazandırarak de yatırımlarını yapılmasını sağladı. Eğitim konusu olmazsa olmazları arasında yer alıyor. Başkan Çakmak, bu konuda gelen tüm talepleri karşılayarak geleceğin teminatı çocuk ve gençlerin önündeki engelleri bir bir kaldırdı.

> Siverek Belediyesi kentin tüm sorunlarında vatandaşlarla birlikte karar vererek hareket ediyor. **Başkan Ayşe Çakmak, "Şehri hep birlikte yöneteceğiz" düsturuyla çalıştıklarını söyledi.**

Ayşe Çakmak

SİVEREK'İN SU SORUNUNU KÖKTEN ÇÖZÜYORUZ

İçme suyu projesi hakkında konuşan Başkan Çakmak, "Geçmişten günümüze Siverek'in içme suyu ihtiyacı bağ kuyularından sağlanıyor. Bu da beraberinde çeşitli hastalıkları getiriyor. Yılardır Fırat'tan içme suyu getirilecek diye sözelti sahnelar atıldı ancak başlamadan çalışmalar duruyordu. Ak Parti Şanlıurfa Milletvekili Sayın Mehmet Kasım Gülpınar ile birlikte Tarım Bakanımız Sayın Recep Tayyip Erdoğan ile Siverek'ten içme suyu olda. Cumhurbaşkanımızla talebimizi haklı buldu ve hemen talimat vererek ağlarca sürecek olan süreci hemen başlatmış oldular. Şu an içme suyu projesinde 42 kilometre çelik boru hattı tamamlandı. Şehrin farklı noktalarında depo var, toplamda 19 bin 500 ton su depolama kapasitesine sahip. Şuanda artma tesisinin yüzde 80'ni bitmiş durumda. Proje tamamlandığında en az 50 yıllık su sorumunu çözmüş ve günlük 110 bin ton arıtılmış suyu şehrimize vermiş olacağız. Bu anlamda başta Cumhurbaşkanımız Sayın Recep Tayyip Erdoğan olmak üzere Şanlıurfa Milletvekilimiz Sayın Mehmet Kasım Gülpınar'a teşekkür ediyorum" dedi.

TEŞVİK YATIRIM PROGRAMINDA SANAYİ ŞEHRİNE ADAYIZ

Organize Sanayi Bölgesi için yapılan çalışmalar hakkında bilgi veren Başkan Çakmak, "Sürekli bürokratik engellemelere maruz kalduğundan veya siyasi çekişmelere maruz kalduğundan dolayı bir türlü başlamayan çalışmalar nihayet bizlere kısmet oldu. İştirakçilerimiz ile birlikte şehrimiz için güzel bir adım atarak Siverek Organize Sanayi Bölgesi'nin ilk etabı 100 hektar üzerinde devam ediyor. Altyapı-üstyapı çalışmaları, yüksek gerilim enerji hatları tamamlandı. OSB için ayrılan parsellerden 42 tanesi firmalara tahsis edilirken böylelikle yünde 50'lik bir tahsis söz konusu. Organize Sanayi Bölgesi'nde çalışmalar devam ederken Bilim Sanayi ve Teknoloji Bakanlığı desteklerityle OSB'de iki tekstil fabrikasının temellerini de kısa sürede atacağız. Böylelikle istihdam konusunda ciddi bir açığı kapatmış olacağız. Çünkü bölge itibarıyla ciddi bir tarım göçü vetiyorsa amacımız sanayi alanında önemli tesislerin kurulmasını sağlayarak ihayya verdiğimiz tarım göçünün önüne geçmek" ifadelerini kullandı.

10 MİLYON TL HİBE İLE OSB YOL YAPIMINA BAŞLADIK

Sanayi bölgesi bağlantı yolları için de çalışmaların başladığını dile getiren Başkan Çakmak, "Bilim Sanayi ve Teknoloji Bakanımız Sayın Mustafa Varank ile yaptığımız görüşmelerde Organize Sanayi Bölgesi (OSB) için yol talebimizi dile getirdik, kendileri bizlere destek olarak 10 milyon hibe sözünü verdi ve şu an OSB yolu için çalışmalara başladık 5 kilometre uzunluğunda olan ve Siverek-Diyarbakır bağlantısı tamamlanacak. Başta Bakanımız Mustafa Varank olmak üzere emeği geçen herkese teşekkür ediyorum" diye konuştu.

'Heba' oyunu ile madde bağımlılığı anlatıldı

Siverek Kültür Merkezi'ndeki Setkinlik kapsamında sahnelenen 'heba' adlı tiyatro oyunuyla uyuşturucunun topluma, aileye ve bireye olan olumsuz etkileri ve madde bağımlılığına dikkat çekildi. Kültür ve Sosyal İşler Müdürlüğü'nce merkezindeki öğrencilere yönelik düzenlenen tiyatroya İnsefi gençler yoğun ilgi göstererken bazı öğrenciler o anları cep telefonuyla kaydetti.

Nihat Hatipoğlu Siverek'lilerle buluştu

Yazar Nihat Hatipoğlu, kültür merkezini doldurun Siverek'lilerle bitap etti. Siverek'lilerin yoğun ilgi gösterdiği program Kur'an Okuyan tarafından okunan Kur'an-ı Kerim tilavetiyle başladı. Hatipoğlu, kendisini Siverek halkıyla buluşturan Belediye Başkanı Ayşe Çakmak'a teşekkür etti. Yaklaşık iki saat süren program, izleyicilerle yapılan dua ile son buldu.

Siverek Sempozyumu geniş katılımla yapıldı

Siverek Belediyesi ve Siverek Kaymakamlığı'nca organize edilen 'Uluslararası Siverek Sempozyumu' büyük bir katılımla yapıldı. Daha önce Siverek'te düzenlenen sempozyumu genişleterek yenilediklerini dile getiren Başkan Ayşe Çakmak, "Sempozyumu daha Vizyonel bir hale getirerek yeniden yapıyoruz. Emeği geçen bütün herkese teşekkür ediyorum" dedi.

Manuş Baba konseri yoğun ilgi gördü

Siverek Belediyesi'nce düzenlenen 2. Uluslararası 4. Geleneksel Takoran Kültür ve Doğa Festivali kapsamında organize edilen konser Ulu Cami bağ'ı'nda 'Tarihi Cami Paşa Konağı' yakınlarında düzenlenen konser alanını erken saatlerde dolduran binlerce kişi doyasıya eğlencenin tadını çıkardı. Manuş Baba'nın sahneye çıkmasıyla coşkunun zirveye ulaştığı konsere katılan Siverekliler, eğlenceli bir gece yaşadı.

Çakmak: "Eğitim için tüm imkanlarımızı seferber ettik"

Cengiz ÇİFTEL - Siverek Belediye Başkanı Ayşe Çakmak, katıldığı programda eğitime büyük önem verdiklerini belirterek destek vermeyi sürdüreceklerini söyledi.

Siverek Bilim ve Sanat Merkezi (BİLSEM) tarafından düzenlenen 2022-2023 eğitim öğretim yılı açılışı ve ödül törenine katılan Belediye Başkanı Ayşe Çakmak, eğitim konusunun öncelikleri arasında olduğunu söyledi.

2022-2023 eğitim öğretim yılının hayırlı olmasını temennisinde bulunan Başkan Ayşe Çakmak, BİLSEM'in önemli başarılara imza attığını söyledi.

Başarılı öğrencileri tebrik eden Çakmak, şu ifadeleri kullandı:

"Öncelikle bir Siverekli olarak sonra da Belediye Başkanı olarak başarılı çocuklarımızın ailelerinden daha fazla onur ve gurur duydum. Özellikle akıllı ulaşım kategorisinde Türkiye birinciliğinin yanı sıra sunulan 4 projenin finale kalması tüm ekibin ne denli yürekten çalıştığının bir göstergesidir. Okul müdürümüz ve idarecilerimizle yaptığımız görüşmelerde çok fazla proje göndermenin yerine daha çok kabul görebilecek projeler sunduklarını söylemişlerdi. Bu başarının açık bir göstergesidir ki 4 projenin üçünün finale kalması ve bunlardan birinin de Türkiye birincisi olması bunun göstergesidir. Ben bu minvalde tüm öğrencilerimizin daha fazla desteklenmesi için aynı cümleleri sarf ediyorum."

Devamı Sayfa 5'te

5-İki adet yerel yayın yapan gazete(İrfan ve Siverek Hedef Gazetesi) günlük alınıp tüm birimlere dağıtılmıştır.

DOLANDIRICILIK ZANLILARINA OPERASYON

T.C. ŞANLIURFA VALİLİĞİ İL EMNİYET MÜDÜRLÜĞÜ

>>>Devamı Sayfa 6'da<<<

BÜYÜKŞEHİR MECLİSİNDE 3 İLÇENİN DAHA 2023 YILI BÜTÇESİ KABUL EDİLDİ

>>>Devamı Sayfa 8'de<<<

BAŞKAN KUŞ MESLEĞİNİ AŞKLA YAPAN ÖĞRETMENLERİMİZİ TEBRİK EDİYORUM

>>>Devamı Sayfa 8'de<<<

BALIKLIGÖL'E TARİHİ DOKUNUŞ

>>>Devamı Sayfa 4'te<<<

SİVEREK HEDEF GAZETESİ

GÜNLÜK YEREL SÜRELİ BAĞIMSIZ GAZETE

YIL:13 SAYI 4050 FİYATI:75 KrŞ 25 KASIM 2022 CUMA

Zayi,Kongre,Tüzük ve İlanlarımızın Yayınlanması ve Abone Olmak İçin 0 (414) 552 62 62 ve 0 (507) 233 34 47 no'lu Telefonları Arayabilirsiniz.
INTERNET SİTEMİZ
Web:www.siverekgazeteleri.com
info@siverekgazeteleri.com
E-mail:hedefmedya63@hotmail.com
Adres:Camikebir Mah. Nedim Çobanoğlu Cad. No:8/F Siverek/Şanlıurfa

SİVEREK'TE LÖSEV HASTA YAKINLARINA ET DAĞITTI

Siverek ilçesinde Lösemili Çocuklar Vakfı (LÖSEV) hasta yakınlarına et dağıtımı yaptı.

Lösemili Çocuklar Vakfı (LÖSEV), Güneydoğu Bölge sorumlusu Umut Can Bozdağ ve beraberinde ki heyet, Şanlıurfa'nın Siverek ilçesinde, kayıtlı hasta yakınlarıyla bir araya geldi. Hasta yakınlarının sorun ve şikâyetlerini dinleyen heyet, daha sonra 5 kiloluk kollerde bulunan et ürünlerini dağıttı. LÖSEV Güneydoğu Sorumlusu Umut Can Bozdağ, "Bizler İl ziyaretlerimiz ziyaret gerçekleştirdik, kayıtlı hastalarımızla toplantılar yaptık, ihtiyaçlarını dinledik ve daha sonrada mutlu et paketlerimizi dağıttık. Çok verimli bir ziyaret oldu, çalışmalarımız Güneydoğu Bölgesinde devam edecektir." Dedi LÖSEV'in Siverek'te yaptığı çalışmalar için yetkililere teşekkür eden Bir Damla Kan Talasemi Derneği Başkanı İbrahim Dirlek "Lösemili Çocuklar Vakfı ilçemizde hastalarımıza gıda takviyesi desteğinde bulundular, umarız bu tür ihtiyaçlar ve sağlık alanında ki sorunları ortadan kaldırılması için çalışmalar devam eder. Bizde Dernek olarak bu gibi çalışmalara devamlı desteğe hazırız. Buradan Lösemili Çocuklar Vakfı yetkililerine çok teşekkür ediyorum" diye konuştu.Haber Feyzi DONAN

VALİ AYHAN'DAN ÖĞRETMENLER GÜNÜ MESAJI

İRFAN

Müstakil, Siyasi, İçtimai Edebi ve Mizahi Halk Gazetesi

KIRAN OLSA DA KIRIL, SAKIN EĞİLME!..

05 NİSAN 2023 ÇARŞAMBA Sayı: 7775 1.50 TL Günlük Süreli Yerel Gazete

HRÜ'de "Rejeneratif pamuk lifi üretimi ve tekstil sektöründe kullanımı" projesi hazırlandı

Harran Üniversitesi (HRÜ) Ziraat Fakültesi tarafından rejeneratif pamuk lifi üretimi ve tekstil sektöründe kullanımı üzerine bir proje geliştirildi.

HRÜ'den yapılan açıklamaya göre, Ziraat Fakültesi Dekan Yardımcısı Prof. Dr. Osman Çopur'un yürütücülüğünde hazırlanan ve TÜBİTAK tarafından onaylanan projede özellikle pamuk ekili alanların iyileştirilmesi ve toprağın daha verimli hale getirilmesi, toprak verimliliği ve besin döngüsünün iyileştirilmesi, ürün rotasyonu ile biyoçeşitliliğin arttırılması hedefleniyor.

Açıklamada görüşlerine yer verilen Harran Üniversitesi Ziraat Fakültesi Dekanı Prof. Dr. Mehmet Ali Çallı, kimyasal tüketimini azaltmayı hedefleyen projenin çevre dostu üretim metoduyla doğaya saygılı, kaliteli pamuk yetiştireceğini belirtti.

Projenin TÜBİTAK tarafından onaylandığını hatırlatan Çallı, şunları kaydetti:

"Bu proje, ülkemiz pamuk üretiminde lider konumundaki Şanlıurfa'da yönlendirici akademik çalışmalar yapan Ziraat Fakültesi Tarla Bitkileri Bölümümüz ve denim kumaş üretiminin lider kuruluşlarından MARİTAŞ Denim San.Tic. A.Ş. işbirliğiyle çalışacak. Projeyle rejeneratif pamuk lifi üretimine yönelik temel prensiplerin geliştirilmesi, korvansiyonel pamuk lif üretimi ile karşılaştırmaların yapılmasına olanak sağlayacak şekilde paralel üretim faaliyetlerinin yapılması hedefleniyor.

Devamı Sayfa 5'te

Şanlıurfa'da 15 kilo 800 gram sentetik uyuşturucu ele geçirildi, 1 zanlı yakalandı

Şanlıurfa'da düzenlenen uyuşturucu operasyonunda 15 kilo 800 gram sentetik uyuşturucu ele geçirildi. 1 şüpheli gözaltına alındı.

İl Emniyet Müdürlüğü Narkotik Suçlarla Mücadele Şube Müdürlüğü ekiplerinin uyuşturucu madde kullanımı ve satışıyla mücadelesi kapsamında kent girişinde bir tır durdurulduğu.

Tırda narkotik köpeğiyle yapılan aramada, dorsede 15 kilo 800 gram sentetik uyuşturucu ele geçirildi, bir şüpheli gözaltına alındı.AA

Kaymakam Gölbaşı özel gereksinimli vatandaşlarla iftarda buluştu

Gaziantep ÇİFTÇİ - Kaymakamımız Ariz Gölbaşı'nın ev sahipliğini yaptığı Sosyal Hizmet Merkez Müdürlüğü ile Sosyal Yardımlaşma ve Dayanışma Vakfı(SYDV) Müdürlüğünün koordinesinde tarihi Paşa Konağında düzenlenen iftar yemeğine Kaymakam Gölbaşı'nın yanı sıra İlçe Emniyet Müdürü, Jandarma Komutanı, İlçe Müftüsü özel gereksinimli vatandaşlarla iftar yemeğinde bir araya geldi.

Tartıştığı kayınbiraderini öldüren kadın tutuklandı

Şanlıurfa'da tartıştığı kayınbiraderini sokakta silahla vurarak öldüren kadın tutuklandı.

Tartıştığı kayınbiraderi Ferdi İ'yi (41) silahla vurarak öldüren İ.İ'nin (26) emniyetteki işlemleri tamamlandı.

Çelik yelek giydirilen şüpheli İ.İ. geniş güvenlik önlemleri altında Mehmet Akif İnan Eğitim ve Araştırma Hastanesinde sağlık kontrolünden geçirildikten sonra adliyeye sevk edildi.

İ.İ. çıkardığı salıh ceza hakimliğince tutuklandı.

Paşabağı Mahallesi'nde dün tartıştığı kayınbiraderi Ferdi İ'yi silahla ateş ederek öldüren İ.İ. olay yerine gelen polis ekiplerine teslim olmuştu.AA

Siverek Belediyesi Nisan ayı meclis toplantısı yapıldı

Gaziantep ÇİFTÇİ - Dicle Bağlar Kadın Kültür Merkezinde Belediye Başkanı Ayşe Çakmak Başkanlığında Nisan ayı olağan meclis toplantısı, meclis üyelerinin katılımıyla gerçekleştirildi.

Yeni komisyon üyelerinin seçimi ile gerçekleştirilen olağan meclis toplantı gündem maddeleri görüşülerek kabul edildi.

Başkan Çakmak, "Alınan kararların şehrimize hayırlı olmasını diliyorum" dedi.

Arife KILIÇ

SİYASETTE KADININ YERİ

6-Yılın her ayı olağan meclis toplantısı kayıt altına alınmıştır.

7- Kurumumuza yönelik iletilen CİMER başvuruları hakkında gerekli işlemler yapılmıştır.

8-Belediyemizin WhatsApp Çözüm Hattı'na iletilen istek ve şikâyetler, ilgili birimlere yönlendirilmiş olup gerekli işlemler yapılmıştır.

9-Belediyemizin hizmetleri ve Başkanımızın mesajları billboard aracılığıyla halka duyurulmuştur.

2.BİLGİ İŞLEM MÜDÜRLÜĞÜ

1. Bilgi İşlem Müdürlüğü olarak 2023 yılında aşağıda belirtilen ürün/ürünlere bakım, onarımı ve eğitim hizmeti verilmiştir.
2. Belediye Başkanlığımız ve diğer birimlerden gelen masaüstü ve dizüstü bilgisayarların işletim sistemlerinin, Office ve yardımcı yazılımlarının gerektiğinde yedekleme yapılarak yeniden kurulması yapılmıştır.
3. İşletim Sistemi ve diğer yüklü yazılımlardan, internet tarayıcılardan kaynaklanan sorunların giderilmesi, arızalı yazılımın kaldırılması, onarım ve virüs temizleme işlemleri yapılmıştır.
4. Halihazırda Belediyemizde kullanılmakta olan masaüstü ve dizüstü bilgisayarların, ekran, yazıcı ve diğer bilişim ürünlerinin arızalarının tespitinin yapılarak garanti kapsamında olanların ilgili firmayla iletişim kurularak arızalarının giderilmesi sağlanmıştır.
5. Donanımsal arızaları olan masaüstü ve dizüstü bilgisayarların parça temininin mümkün olduğu durumlarda mevcut arızalarının giderilerek çalışır hale getirilmesi sağlanmıştır.
6. Yazıcı, tarayıcı kurulumu, network yazıcıların ağ sorunlarının giderilmesi, bağlantılarının yapılması, network ve çok fonksiyonlu yazıcıların kullanıcı tanımlı tarayıcı kurulumlarının ve dosya paylaşımlarının yapılması sağlanmıştır.
7. Yazıcı arızalarının tespiti, toner, kartuş değişimi, parça temini halinde varsa garanti kapsamında yoksa hizmet alım kapsamında mevcut arızanın giderilmesi sağlanmıştır.
8. Belediyemiz birimlerinde kullanılan masaüstü bilgisayarların özellikleri çıkartılarak performanslarını arttıracak donanım yükseltme, yenileme çalışmaları (SSD disk ve Ram iyileştirmeleri, işletim sistemi, Office vb. programlarının kurulumları yapılmıştır.) Upgrade işlemi uygulanan bilgisayarlar birimlere iade edilmiştir.
9. Belediyemiz Fiziksel, Sanal Sunucuların destekleme ve güncelleme iş ve işlemleri yapıldı.
10. Güvenlik duvarı cihazı (firewall) ve Loglama yazılımı destekleme ve güncelleme iş ve işlemleri yapıldı.
11. Bilgi İşlem Müdürlüğü tarafından muhtelif noktalarda bulunan Güvenlik kamera sistemlerinin bakım/onarım/kurulum iş ve işlemleri ifa edildi.
12. Personel Devam Kontrol sistemi bakım/onarım/kurulum iş ve işlemleri yapılmıştır.
13. Muhtelif sayıda Network malzemesinin bakım/onarım/kurulum iş ve işlemleri yapıldı.
14. Otomasyon Yazılımlarının destekleme ve güncelleme iş ve işlemleri yapıldı.
15. Harita Programının destekleme ve güncelleme iş ve işlemleri yapıldı.
16. Grafik Yazılımının destekleme ve güncelleme iş ve işlemleri yapıldı.
17. Bilgi İşlem Müdürlüğü olarak 2023 yılında yaklaşık 150 adet bilgisayar, 160 adet yazıcı ve çeşitli Bilgi sistemleri cihazlarının bakım ve onarım iş ve işlemleri yapılmıştır.
18. Yönetimi Bilgi İşlem Müdürlüğünde olan SMS sistemi ile Bilgi İşlem Müdürlüğü ve Zabıta Müdürlüğü birlikte yaklaşık 13.481.759,00 Adet SMS gönderim işi yapılmıştır. Gönderilen SMS' ler toplamda 19.289 kayıtlı GSM numaralarına ulaşmıştır.
19. Belediyemizin Kurumsal web sayfası olan www.siverek.bel.tr Güncelleme, Hsoting işlemleri yapıldı.

20. Belediyemize ait taşınır malların kaydı, muhafazası ve kullanımı ile yönetim hesabının verilmesi, adına web tabanlı **Taşınır Kayıt Kontrol Sistemi Modülü** Belediyemiz Birimlerinin hizmetine sunulmuştur
21. Birimlerimizin Belediyemiz hedefleri doğrultusunda gerçekleştirdikleri ihale ve satın alma süreçlerini Kamu İhale Kanunu'na (KİK) göre uyumlu çalışan ayrıca tüm ihale ve satın alma işlemleri elektronik olarak yapabilmelerini sağlayıp kayıt altına alan web tabanlı **Satın alma Modülü** Belediyemiz Birimlerinin hizmetine sunulmuştur.
22. Belediyemiz İmar ve Şehircilik Müdürlüğünü yoğun olarak meşgul eden bilgilendirme amaçlı taleplere, vatandaşın belediyeye gelmesine gerek kalmadan web üzerinden ulaşmasını sağlayarak İmar ve Şehircilik Müdürlüğünün iş yükünü azaltan **E-İmar Uygulaması Geliştirilmeye ve Yaygınlaştırılmaya** devam edilmektedir.
23. Belediyemiz Hasan çelebi Mah. 61. Sokak No:7 Siverek/Şanlıurfa adresinde bulunan Zabıta Müdürlüğünden Hasan Çelebi Mah. Hasan Çelebi 42. Sokak bulunan Belediye Başkanlığımıza ait idari bina arasında kesintisiz veri transferini sağlamak adına yer altından **Fiber Optik Kablo Çekim İşi gerçekleştirildi**.
24. Belediyemiz Gülabibey Mah. 26. Sok. No:5 Siverek/Şanlıurfa adresinde bulunan İmar ve Şehircilik Müdürlüğünden Hasan Çelebi Mah. Hasan Çelebi 42. Sokak bulunan Belediye Başkanlığımıza ait idari bina arasında kesintisiz veri transferini sağlamak adına yer altından **Fiber Optik Kablo Çekim İşi gerçekleştirildi.**
25. Belediyemiz Ayvanat, Kadın Kültür Merkezi, 63600 Siverek/Şanlıurfa adresinde bulunan Kültür ve Sosyal Yardım İşleri Müdürlüğüne Bağlı Ayvanat Kadın Kültür Ve Bilgi Evinden Ayvanat Mah. Yunus Emre Blv. 19 Siverek, Şanlıurfa adresinde bulunan Belediyemiz Destek Hizmetler Müdürlüğüne ait idari bina arasında kesintisiz veri transferini sağlamak adına yer altından **Fiber Optik Kablo Çekim İşi gerçekleştirildi.**
26. 06.02.2023 tarihinde Kahramanmaraş'ta meydana gelen ve on bir (11) ilimizi kapsayan deprem sonrası Başkanlığımızca tahsis edilen yeni hizmet yerlerine taşınan Belediyemiz Birimlerine **Yeni Network Ağı Kurulum** iş ve işlemleri yapıldı.
27. Emlak ve İstimlak Müdürlüğü ile Temizlik İşleri Müdürlüğünün yeni hizmet yerlerinde Network alt yapı ve ağ bağlantı iş ve işlemleri yapıldı.

28. Fen İşleri Müdürlüğü ile Kırsal İşler Müdürlüğünün yeni hizmet yerlerinde Network alt yapı ve ağ bağlantı iş ve işlemleri yapıldı.

29. Belediyemiz İmar ve Şehircilik Müdürlüğünün yeni hizmet yerinde Network alt yapı ve ağ bağlantı iş ve işlemleri yapıldı.

30. Belediyemiz Plan ve Proje Müdürlüğü ile İklim Değişikliği ve Sıfır Atık Müdürlüğünün yeni hizmet yerlerinde Network alt yapı ve ağ bağlantı iş ve işlemleri yapıldı.

31. Belediyemizin yeni ek hizmet binası ile Zabıta Müdürlüğüne İnternet erişimini sağlamak/güçlendirmek adına yeni anten kurulumları gerçekleştirildi.

32. Belediyemizin yeni ek hizmet binasında Network alt yapı ve ağ bağlantı iş ve işlemleri yapıldı.

33. Müdürlüğümüz yeni hizmet binasında Network alt yapı ve ağ bağlantı iş ve işlemleri yapıldı.

34. Belediyemiz Destek Hizmetler Müdürlüğüne denetim kontrolü, güvenliğin sağlanması adına dış mekân Güvenlik Kamera kurulum iş ve işlemleri gerçekleştirildi.

35. Belediyemiz Sosyal Yardım İşler Müdürlüğüne denetim kontrolü, güvenliğin sağlanması adına iç ve dış mekân Güvenlik Kamera kurulum iş ve işlemleri gerçekleştirildi.

36. 06.02.2023 tarihinde Kahramanmaraş'ta meydana gelen ve on bir (11) ilimizi kapsayan deprem sonrası Belediyemiz Ayvanat Kadın Mesleki Eğitim Merkezine taşınan birimlerimizin denetim kontrolü, güvenliğin sağlanması adına iç ve dış mekân Güvenlik Kamera kurulum iş ve işlemleri gerçekleştirildi.

37. Belediyemiz İşletme ve İştirakler Müdürlüğüne bağlı olan Hayvan Pazarında denetim kontrolü, güvenliğin sağlanması adına Güvenlik Kamera kurulum iş ve işlemleri gerçekleştirildi.

38. Belediyemiz Fen İşleri Müdürlüğünün Asfalt Şantiye Alanında bulunan idari binasında denetim kontrolü, güvenliğin sağlanması adına iç ve dış mekân Güvenlik Kamera kurulum iş ve işlemleri gerçekleştirildi.
39. Belediyemiz Park ve Bahçeler Müdürlüğüne bağlı Fidanlık Mesire alanında denetim kontrolü, güvenliğin sağlanması adına dış mekân Güvenlik Kamera kurulum iş ve işlemleri gerçekleştirildi.
40. Belediyemiz Birimleri hizmetlerinde kullanılmak üzere gerekli bilgisayar, tablet, toner, bilgisayar donanım malzemeleri ile diğer sarf malzeme alım işleri gerçekleştirildi.

3.İKLİM DEĞİŞİKLİĞİ VE SIFIR ATIK MÜDÜRLÜĞÜ

1.İlçe merkezi, yol boyları, merkeze bağlı 680 kırsal mahalle ve sokaklarda; 12 adet Ulv Cihazı ile gece ilaçlaması, 40 adet pülverizatörü, 2 adet holder ilaçlama ve 2 adet kanal sislenme cihazı ile ilaçlama yapılmaktadır.

2.4000 Litre açık alan ergin sivrisinek mücadelesi,4000 litre karasinek ilaçlaması, 1000 kilogram kemirgen (fare) ilaçlaması, 1500 adet hamamböceği ilaçlaması ve 50.000 metre fiziksel mücadele ile ilçe merkezi ve kırsal mahalleri ilaçlama yapılmaktadır.

27 C 8103

İLAÇLAMA ARACI
34 SF 1336

3.İlçe merkezinde park ve yeşil alanda bulunan ağaçlar böceklenmelere karşı Holder Cihazı ile ilaçlanmış olup; fiziksel mücadele kapsamında ayda 2'şer defa olmak üzere 50.000 metre şerit uygulaması yapılmıştır.

Zaman KASABI
BIRAK AY
Sen Kalbuğece
Duva

4.İlçe merkezinde Müdürlüğümüze gelen talepler doğrultusunda 2318 adet kapalı alanda (ev, okul, camii, resmi kurumlar vb..) rezidüel ve Sisleme Cihazı ile Haşere ve böceklere (karasinek, sivrisinek, kene, yılan, akrep, larva vs) karşı ilaçlama çalışması yapılmıştır.

AİLE
ERİMİZ ÜST
KATTADIR
VISA
MasterCard
KREDİ KARTI GEÇERLİDİR
Coca-Cola
HÜRRİYET
DÖNE
REDMI NOTE 9 PRO
AI QUAD CAMERA

5. İlçe merkezinde bulunan göletler, ahır ve gübrelik alanlar, çöplük alanı, fosseptik çukurlarda haftada bir defa olmak üzere düzenli olarak ilaçlama çalışması yapılmaktadır.

ALKOLLÜ
YASAKTIR

6.2 ayrı ekiple toplamda 1350 adet Kırsal Mahalle ve sokaklar haşerelere karşı ilaçlanma çalışması yapıldı.

7. İlçe merkezimizde Hayvan Bakım ve Rehabilitasyon Merkezi bulunmadığından yaşlı, sakat, hasta kısaca yaşamını tek başına idame ettiremeyen yaklaşık 4648 adet sokak hayvanları toplatılıp büyükşehir belediyesine bağlı Hayvan Bakım ve Rehabilitasyon Merkezine bakımlarının yapılması için teslim edilmiştir.

8.İlçe merkezi ve kırsal mahallerde bulunan başıboş hayvanları toplayıp, Siverek Hayvan Bakım ve Rehabilitasyon merkezine götürülerek hayvanları kuduz aşısı, parazit aşıları ve kısırlaştırılarak iyileştikten sonra tekrar doğaya bakılmaktadır.

9.İlçe merkezi ve kırsal mahallerinde başıboş bulunan köpek, kedi ve eşek gb. Sokak hayvanlarına düzenli olarak 4.125 kg mama ve 1000 kg yem verildi.

10.İlçe Tarım ve personellerimizle birlikte ilçe merkezi ve kırsal mahallelerde çıkan kuduz vakası nedeniyle 6.340 adet başıboş hayvanları ve sahipli inek, merkep ve köpeklere kuduz aşısı, parazit aşıları ve rehabilite edilen hayvanların tekrar doğaya bırakılmaktadır.

11.Göğsügüzel Mezarlığı, Tokdemir Mezarlığı, Asri Mezarlığı ve Ana arterlerde; görüntü kirliliğinin önlenmesi, mezarlıklarda oluşabilecek yangınların önlenmesi, Kabristan ziyaretine gidecek olan vatandaşların rahatlıkla geçişlerini sağlamak amacıyla 2'şer periyota olmak üzere yabancı ot ilaçlaması yapılmıştır.

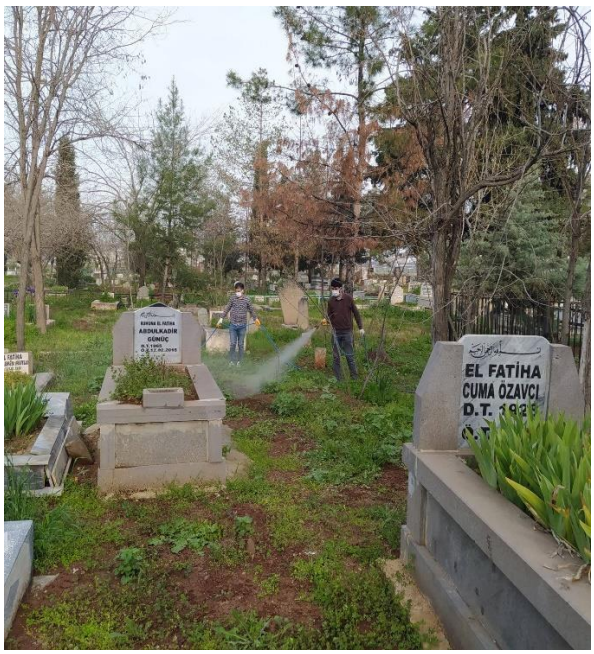

12.İlçemizde bulunan kanalizasyon ve bina bodrumları düzenli bir şekilde rezidüel ve Sislenme Cihazı ile Haşere ve böceklere (karasinek, sivrisinek, kene, yılan, akrep, larva vs) karşı ilaçlama çalışmalarına başlandı.

13.İlçe merkezinde Müdürlüğümüze gelen talepler doğrultusunda 100 adet kapalı alanda (ev, okul, camii, resmi kurumlar vb..) rezidüel ve sisleme Cihazı ile Haşere ve böceklere (karasinek, sivrisinek, kene, yılan, akrep, larva vs) karşı ilaçlama çalışmaları devam edilmektedir.

restaurant

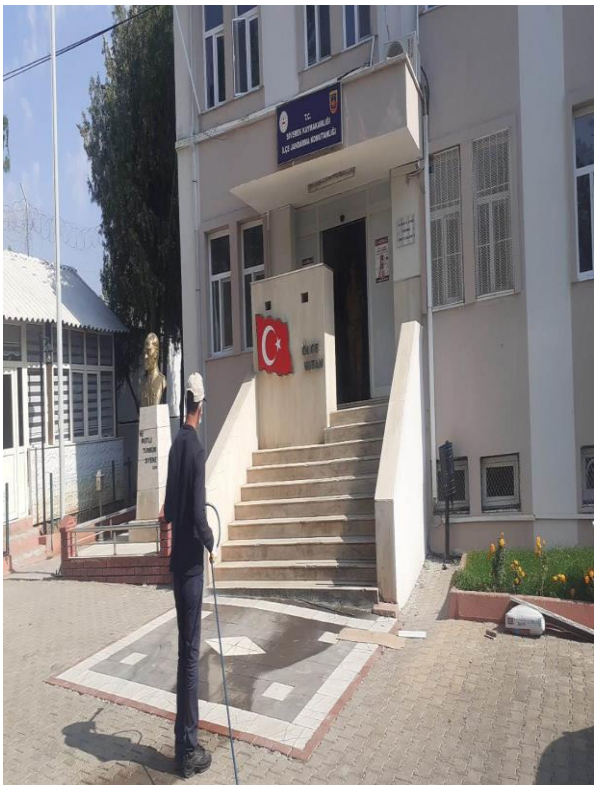

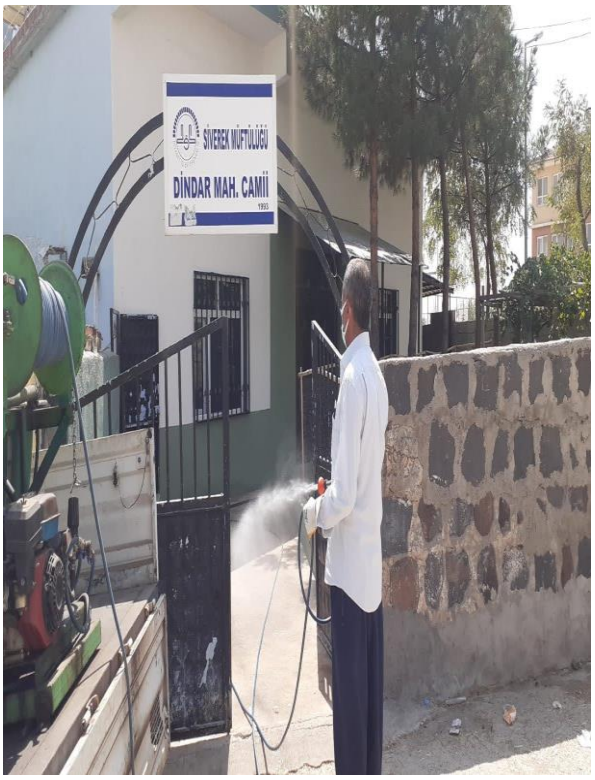
SİVEREK MÜFTÜLÜĞÜ
DİNDAR MAH. CAMİİ

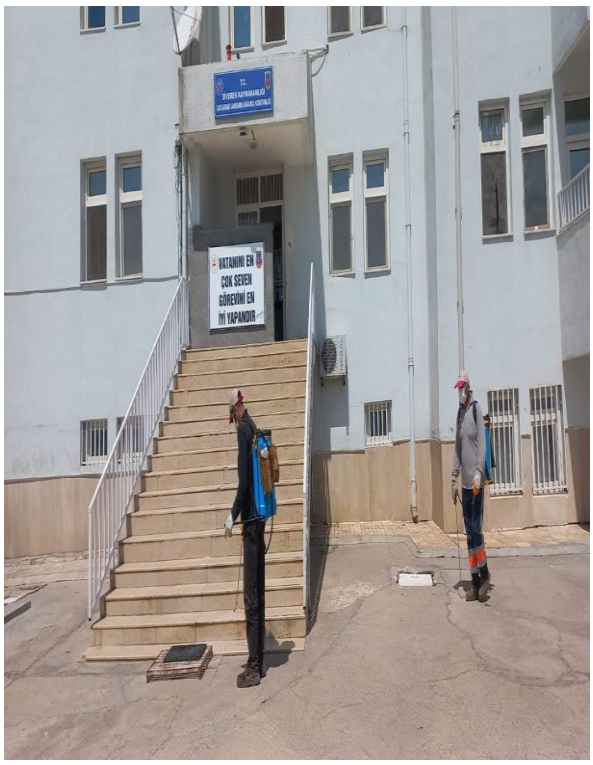
VATANIMI EN
ÇOK SEVEN
GÖREVİMİ EN
İYİ YAPANDIR

T.C.
ADALET BAKANLIĞI
SİVEREK CEZA İNFAZ KURUMLARI KA

OLBİŞ TARIM ÜRÜNLERİ
HAYRETTİN TAŞ 0533.653 27 32 - AYDIN TAŞ 0532.481 65 43
E/15
SEVŞEN TARIM
OLBİŞ TARIM
Hayrettin TAŞ 0530.663 38 44

14. İlçe merkezi yağan kar temizleme çalışması

4.FEN İŞLERİ MÜDÜRLÜĞÜ

Faaliyet Adı	2023 Yılı
Beton Yol yapımı (m^2)	150.000
Dökülen Sıcak Asfalt Miktarı (Ton)	31.000
Parke Yol Yapılması (m^2)	180.000
Stabilize Yol (km)	22
Büz Boru Üretimi (Adet)	12.500

1- Marangoz atölyesinde Belediyemiz ve kamu kurumlarının ihtiyaçları dahilinde çalışmalar devam etmektedir.

2-İlçemiz muhtelif cadde ve sokaklarında kilit taşı.bazalt taşı. asfalt ve beton onarım çalışmaları yapılmıştır.

APT.

3-Depremde zarar gören yapıların bir kısmı yıkımı müdürlüğümüzce yapıldı.

CAT

4-İlçemiz muhtelif cadde ve sokaklarda yeni yerleşim yerleri yol açılması çalışması yapıldı.

5-Deprem bölgelerine malzeme ve teçhizat yardımları yapıldı.

6-İlçemiz Yenişehir, Ayvanat, Fırat Hayriye, Şair İbrahim, Şirinkuyu, Kale,Dicle muhtelif cadde ve sokaklarda beton döküm çalışması yapıldı.

PALMİYE SİTESİ

7-İlçemizin Yenişehir, Ayvanat, Şirinkuyu, Şair İbrahim, Fırat mahallelerinin muhtelif cadde ve sokaklarında asfalt yol çalışmaları yapılmış olup yol çalışmalarına devam edilmektedir.

GERÇEK SITESI

8-İlçemizin muhtelif cadde ve sokaklarında Kilit Taşı ve onarım çalışmaları yapılmış olup çalışmalarına devam edilmektedir.

9-Büz boru üretimine devam edilmektedir.

10-İlçemizin farklı noktalarında kasis çalışması devam etmektedir.

11-İlçemiz Ayvanat Küme Evleri, Fırat Mahallesi,Esmerçayır Mahallesi, Buğday Pazarı önü, Bahçelievler mahallesi Efor Halı Sahanın yanı ve Selimpınar Mahallesinde stabilize yol çalışması yapıldı.

12-Halkımıza hizmet amaçlı 2 adet fabrika yapımı tamamlandı.

13-Organize Sanayi Bölgesi Aşlıca yolu tamamlandı.

14- İlçemizde bulunan Muhtelif kurumlardan gelen kepçe, silindir, greyder vs iş makinesi talepleri karşılanmıştır.

15-Aykome ekibi tarafından kanalizasyon onarım çalışmaları devam etmektedir.

16-Ekiplerimiz tarafından ilçemiz muhtelif yerlerinde sıhhi tesisat bakım ve onarım çalışmaları devam etmektedir.

17- İlçemizde yağan yoğun kar yağışından etkilenen cadde ve sokaklarda karla mücadele kapsamında gerekli çalışmalar yapılmıştır.

5.HUKUK İŞLERİ MÜDÜRLÜĞÜ

1.Belediyemize açılan dava sayısı: 22

2.Belediyemizin açtığı dava sayısı: 10

3.Kaybedilen dava sayısı: 5

4.Kazanılan dava sayısı: 11

5.Verilen görüş mütalaa sayısı: 2

6.İştirak edilen duruşma sayısı: 244

7.İcra Takip Davaları: 12

6.İNSAN KAYNAKLARI VE EĞİTİM MÜDÜRLÜĞÜ

a-Kadrolu Çalışanlar Görevlisi

1.İşçi- Memur özlük işleri yapıldı.

2. 6 Adet Sözleşmeli Personelin 2023 yılı sözleşmeleri Bakanlığa gönderilmiştir.

3. Her ayın 15'inde Memur-Sözleşmeli Personel, Kadrolu Geçici İşçi ve Stajyer Maaşları hesaplanarak ödenmeye hazır hale getirilmiştir. İkramiye ve sosyal hakları da hesaplanarak ödemeye hazır hale getirilmiştir.

4.Resmi kurumlardan gelen yazılara cevap verildi.

5.Pasaport çıkartmak isteyen personel için ilgili evraklar düzenlendi.

b-Taşeron Çalışanlar Görevlisi

1.İzine çıkan personellere izin dilekçeleri düzenlendi, kalan izin günleri hakkında personele bilgi verildi.

2.İcrası olan personellerin müdürlüğümüze gelen icra evrakları şirkete gönderildi.

3.Her ay düzenli olarak müdürlüğümüze gelen izin dilekçeleri, raporlar, mesailer varsa devamsızlıklar bağlı bulundukları müdürlüğünün bilgisi dâhilinde yazılı olarak yüklenici firmaya gönderilmek üzere genel puantaja işlendi, şirkete mail atıldı.

4.Her ay personellerin maaşları hesaplarına yattıktan sonra maaşlarında varsa kesinti personellerin bordrolarına bakılarak bu hususta neden kesinti olduğu hakkında personele bilgi verildi.

5.Sendika hakkında bilgi almak isteyen personellere sendika (varsa toplantı) hakkında bilgi verildi.

6.İş kazası durumunda personele iş kazası tutanağı tutulup yüklenici firmaya mail atıldı.

7.İşten ayrılmak isteyen personelin (haftalık faaliyet raporlarında belirttiğim üzere) kendi isteği üzere istifa dilekçesi alınıp şirkete mail atıldı.

8.İş kanununa istinaden personellerimizden engelli olan personellerin engelli durumundan (vergi indirimi)faydalanmaları için personelleri iş-kur 'a gitmeleri evraklarını aktifleştirmeleri hususunda bilgi verildi, işlemleri yapıldı.

c-Devam Takip Görevlisi

1.Belediyemiz bünyesinde kurulu olan Devam Takip Sistemi'nin takibi yapıldı.

2. Müdürlüklere göre personel dağılım çizelgesi yapıldı.

3.Memur-İşçi Personel raporları ve izinleri sisteme işlendi.

d-Yazı İşleri Görevlisi

1.Resmi yazışmalar yapıldı ve gelen yazılara cevap verildi.

2.Şahsi başvurulara cevap yazıldı.

3.İK ve eğitim Müdürlüğü ve bağlı birimlerin (Çok Amaçlı Taziye Evi) ihtiyaç duyulan malzeme olurları yazıldı.

4.İK ve Eğitim Müdürlüğünün haftalık faaliyet raporları düzenlenerek her hafta başkana gönderildi.

5.Tüm Müdürlüklere ait görevlendirme ve vekil yazıları yazıldı.

6.Bordro dökümleri çıkartıldı.

7.İşçi-Memur Maaş İşlemlerine destek verildi.

8.Personel izinleri takip edilerek izin dilekçeleri yazıldı.

7.KIRSAL HİZMETLER MÜDÜRLÜĞÜ

Faaliyet Adı	2023 Yılı	Toplam
Stabilize Yol Yapımı (m²)	4.500.000	4.500.000
Beton Yol yapımı (m²)	-	-
Parke Yol Yapılması (m²)	15.140	15.140
Sathi Kaplama İle Yol Yapımı (m²)	200.0000	200.000

Yıllar itibariyle yol yapım ve bakım faaliyetlerine ilişkin çizelge

Faaliyet Adı	2021 Yılı	2022 Yılı	2023 Yılı
Beton Yol yapımı (m²)	10.000	-	7.450
Parke Yol Yapımı (m²)	30.000	15.140	27.300
Stabilize Yol Yapımı (m²)	1.500.000	4.500.000	4.750.000
Sathi Kaplama İle Yol Yapımı (m²)		200,000	131.990

1.Ocak ayında ilçemizde yoğun kar yağışı ile birlikte yolların kapanması sebebiyle karla buzla mücadele ekiplerimiz tarafından yol açma çalışmaları yapılmıştır.

2. 6 Şubat tarihinde Meydana gelen depremde hasar tespiti sonucu yıkımına karar verilen Köylerde (Taşağıl köyü Altınpınar köyü Börüncek, Börüncek dölek köyü Çatak, Aktepe, Köksor, Subaşı, Gölgen Sedef)yıkım çalışmaları yapıldı.

HMK
102B
HIDROMEK

3.İlçemiz Güzelpınar, Kırsal Mahallesi Sedef Mezrasında Menfez yapım çalışması tamamlandı.

4. Başbük, Karadibek, Şeyhcafer, Ülkülü, Çadırkeş, Şekerli, Faydalı, Yıldızlar, Alayurt, Dörtparmak, Güzeltepe, Akçabağ, Aralık, Suncuklu, Belveren kırsal mahallelerde 180.000 m2 Pmt malzeme ile yol yapım çalışması yapılmıştır.

5. Başbuk, Güzeltepe, Akçabağ, Aralık, Belveran, Dört parmak, Ülkülü Bakmaç ve Şeyhcahfer Kırsal mahallelerinde Pmt çalışması sonrası 131,990.330 m2 Asfalt Sathi kaplama ile yol yapım çalışması tamamlandı.

6.Karabahçe, Narlıkaya (Beyandur), Gürakar, Yıldızlar, Kalfalar kırsal mahallelerinin köy içi yollarına 27.300 m2 Kilitli Parke taşı döşemesi yapıldı.

Beyandür Mahallesi

Yenice

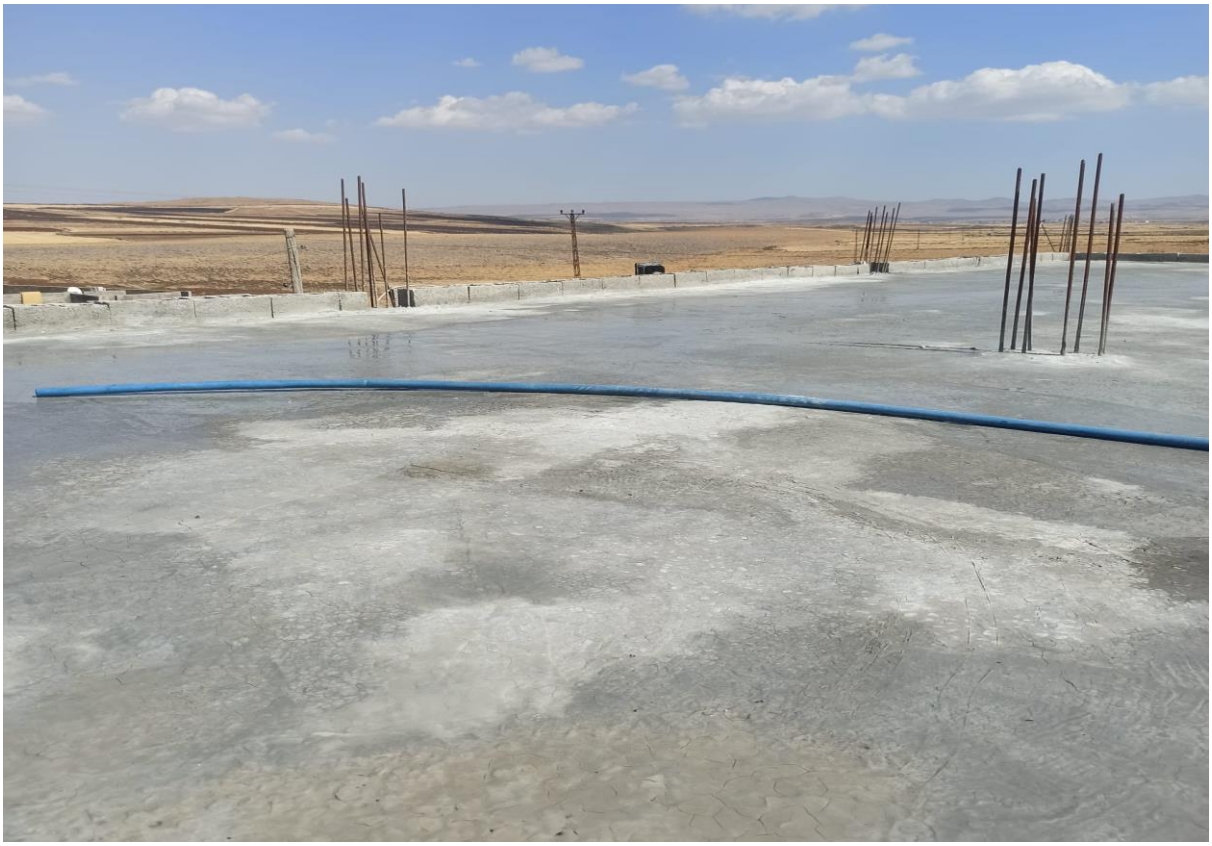

Direkli Taziye Evi

7. Kırsal Mahalle Stabilize Çalışması
İlçemiz Alan, Taşıkara, Büyükkazanlı, Yoğurtçuk, Aşağıbeşyamaç, Yücelen, Sumaklı, Goli, Kayalar, Çerik, Nevalmaz, Kuvan, Canpolat, Emek, Çatok, Biraelo, Zincirliçay, Damlapınar, Kırkpınar, Çavi, Desman, Cikan, Küçükgöl, kucak, Üç evler, Seyrange, Karabıyık, Beydeş, Kalınağaç, Sarıbalta, Dardağan, Karalı«ıyın, Kermenek, Bayırözü, Kadıoğlu, Küçükgöl, Karpuzcu, Bereket, Yukaruikizce, C,tLzi, Ulkülü, Güllice, Taşhan, ErkonİgI, Güvercin, Karahisar, Çağa, Kerteş, İnançlı, Kartal, Ören, Çağdaş, Yeşiltepe, Kazgöl, Şekerli, Ortaçlı, Gögercin (Nasanlı), Kartal, Biraelo, Nevalmazi, Gazi, Ulkülü, Güllice, Taşhan, Erkonağı, İnançlı, Kartal, Yoğurtçuk, Savucak, Kamışlı, Çipini, Tela, Ertem, Başbük, Güzeltepe, Aralık, Örgülü, Böğürtlen, Karabıyık, Dört parmak, Karakoyun kırsal mahallelerinde 4.750.000 m2 stabilize yol çalışması yapıldı.

XCMG

8.KÜLTÜR VE SOSYAL İŞLER MÜDÜRLÜĞÜ

1-Müdürlüğümüz bağlı Sıra Gecesi ekibimiz Güneydoğu TV'de yayınlanan ''Naci'nin Eyvanı'' programına konuk oldu.

2- Siverek Uygulamalı Bilimler Fakültesi dekan yardımcısı Doç. Dr. Mehmet Ragıp Göngür müdürlüğümüze bağlı bulunan Ramazan Acarlar Gençlik Evinde ‘’Fakülte Tanımı’’ yaparak öğrencilerimizin sorularını yanıtladı.

3- Toplum sağlığı merkezinden gelen uzman doktor, müdürlüğümüze bağlı bulunan Ayvanat Kadın Aile Hizmet biriminde kursiyerlerimize ve vatandaşlara Kanser Hatalığı ile bilgilendirme semineri verdi.

4- Kişisel Gelişim Kapasamında Proje Uzmanı Kasım HATİPOĞLU tarafından Müdürlüğümüze bağlı Dicle-Bağlar Kadın Destek Merkezinde kadınlara yönelik ‘’Etkili Özgeçmiş Hazırlama’’ semineri verildi.

5- Müdürlüğümüze bağlı bulunan Ramazan ACARLAR Gençlik Evinde eğitim veren öğretmenlerimize moral gecesi düzenlendi.

6- Müdürlüğümüze bağlı bulunan sıra gecesi ekibi ilçemizde bulunan Siverek Mesleki ve Teknik Anadolu Lisesi öğretmenlerine moral gecesi düzenledi.

7- Müdürlüğümüze bağlı bulunan Ramazan ACARLAR Gençlik Evinde eğitim veren öğrencilerine, diyetisyen Şükran ORTAKAYA tarafından ‘’Sağlıklı Yaşam İçin Doğru Beslenme’’ semineri verildi.

8- Belediyemiz Kültür Merkezinde Şehr-i Bingöl Tiyatrosu tarafından Fransız yazar Moliere’nin Cimri adlı eserinden Zazaca’ya uyarlanan Destpit (Cimri) isimli tiyatro oyununa yoğun ilgi gösterildi.

9- Müdürlüğümüz, Kahramanmaraş merkezli 11 ilimizi etkileyen 7.8 ve 7.5 şiddetinde depremden etkilenen ilçede ve ilçe dışından gelen vatandaşların Belediyemize bağlı birimlerde yerleşmesi sonucunda müdürlüğümüzce belediyemiz birimlerinde yetişkin vatandaşlarımız için psikososyal destek ekibinin kurulup, vatandaşlara destek programları düzenledi.

10- Müdürlüğümüz Kahramanmaraş merkezli 11 ilimizi etkileyen 7.8 ve 7.5 şiddetinde depremden etkilenen ilçede ve ilçe dışından gelen vatandaşların Belediyemize bağlı birimlerde yerleşmesi sonucunda müdürlüğümüzce belediyemiz birimlerinde kalan çocuklar için psikososyal destek ekibi kurulup, çocuklara yönelik etkinlikler düzenledi.

11- Müdürlüğümüz Kahramanmaraş merkezli 11 ilimizi etkileyen 7.8 ve 7.5 şiddetinde depremden etkilenen ilçede ve ilçe dışından gelen vatandaşların Belediyemize bağlı

birimlerde yerleşmesi sonucunda müdürlüğümüzce belediyemiz birimlerinde kalan çocuklar için psikososyal destek ekibinin kurulup, yaş kategorilerine göre kitap dağıtımı yaptı.

12- Müdürlüğümüz Kahramanmaraş merkezli 11 ilimizi etkileyen 7.8 ve 7.5 şiddetinde depremden etkilenen ilçede ve ilçe dışından gelen vatandaşların Belediyemize bağlı birimlerde yerleşmesi sonucunda müdürlüğümüzce belediyemiz birimlerinde kalan kalan çocuk ve yetişkin vatandaşlarımıza yemek dağıtımı yapıldı.

13- Müdürlüğümüze bağlı Ayvanat Kadın ve Aile Birimi Kahramanmaraş merkezli 11 ilimizi etkileyen 7.8 ve 7.5 şiddetinde depremden etkilenen Adıyaman'da bulunan vatandaşlarımıza çörek dağıtımı yaptı.

14- Rehberlik Araştırma Merkezi (RAM) müdürlüğünden, psikolojik danışman Çağrı BAŞ ve rehber öğretmen Gülseren GEDİKOĞLU KARADAĞ gençlik merkezimizde öğretmen ve öğrencililerimize deprem ve psikolojik travma konulu seminer verdiler.

15- Müdürlüğümüze bağlı Ramazan ACARLAR Gençlik Merkezinde üniversite sınavlarına hazırlanan öğrencilerimize 22.03.2023 tarihinde Belediye Başkan Vekili Ali ÇETİZ ve Belediye Başkan Yardımcısı Ali GELENER ücretsiz yardımcı kaynak desteği gerçekleştirdi.

16- Müdürlüğümüze bağlı Ayvanat Kadın ve Aile Birimi Kahramanmaraş merkezli 11 ilimizi etkileyen 7.8 ve 7.5 şiddetinde depremde hayatını kaybeden vatandaşlarımız için 16 Mart Perşembe günü hatim-i şerif okuyup helva dağıtımı yaptı.

17- Müdürlüğümüze bağlı Dicle Bağlar Kadın ve Aile Birimimizde 27 Mart 2023 tarihinde kursiyerlerimize yönelik uyuşturucuyla mücadele kapsamında madde bağımlılığıyla alakalı toplumsal bilinci artırmaya yönelik emniyet personelleri tarafından seminer verildi.

18- Müdürlüğümüze bağlı Dicle Bağlar Kadın ve Aile Birimimizde 24 Mart 2023 tarihinde kursiyerlerimize yönelik sosyal girişimcilik kapsamında kadın girişimcilere hibe destek paketi hakkında bilgilendirme semineri düzenlendi.

19-Müdürlüğümüze bağlı Dicle Bağlar Kadın ve Aile Birimimizde Psikolog İdil ÜLMEZ tarafından Otizm semineri Doktor Ayser SEVAL tarafından kursiyerlerimize yönelik kanser türleri ile ilgili seminer verildi.

20- Müdürlüğümüze bağlı Dicle – Bağlar Kadın Kültür ve Destek Merkezi Kadir Gecesi nedeniyle Mevlut okundu.

21- Ramazan Berekettir sloganıyla 19.04.2023 Çarşamba günü müdürlüğümüzce Belediye personelleri için Paris Düğün Salonunda iftar yemeği verildi.

22- Müdürlüğümüze bağlı Dicle Bağlar Kadın Kültür ve Destek Merkezi Birimimizde Sevcan KARA tarafından kursiyerlerimize Hijyen Eğitimi ile ilgili seminer verildi.

23- Müdürlüğümüz bünyesinde Ramazan Acarlar Gençlik Merkezinde eğitim öğretim gören öğrencilere Türkiye Geneli Seri Deneme Sınavları yapıldı.

24- Müdürlüğümüze bağlı Ramazan Acarlar Gençlik Merkezinde YKS kursu öğrenciler Şanlıurfa'da üniversite tanıtım ve kariyer günleri etkinliğine katıldı.

25- Müdürlüğümüze bağlı Ayvanat Kadın Kültür ve Destek Merkezi bünyesinde bulunan kursiyerlere Mardin gezisi düzenledi.

26- Müdürlüğümüze bağlı Ayvanat ve Aile Destek Biriminde TRT Kürdi çekimleri için yöresel yemekler yaptı.

27- Müdürlüğümüze bağlı Ramazan ACARLAR Gençlik Merkezindeki öğretmen ve öğrencilere Mardin gezisi düzenlendi. Gezide öğrencilerimiz Mardin Artuklu Üniversitesini gezip, Rektör Prof. Dr. İbrahim ÖZCOŞARI'ı ziyaret ettiler.

28- Müdürlüğümüze bağlı Ayvanat Kadın ve Aile Destek Birimi yılsonu sergisi düzenledi.

29- Müdürlüğümüze bağlı Dicle-Bağlar Kadın Aile Destek Merkezindeki kursiyerlerimize yönelik ‘’fidanlık mesire alanında’’ piknik etkinliği düzenlendi.

30- Müdürlüğümüze bağlı Dicle – Bağlar Kadın ve Aile Biriminde ‘’Anneler Günü’’ etkinliği düzenlendi.

31- Müdürlüğümüze bağlı Ramazan ACARLAR Gençlik Merkezinde öğrenim gören öğrencilerimiz 17-18 Haziran tarihinde yapılacak olan Yüksek Öğrenim Kurumlar sınav öncesi milli eğitim müdürlüğüne bağlı okulda deneme sınavı gerçekleştirildi.

32- Müdürlüğümüze bağlı Ramazan ACARLAR Gençlik Merkezinde Üniversiteye hazırlık 9,10,11,12 ve Mezun Öğrencilere yönelik ‘’Yaz Kursu’’ açıldı.

33- Şanlıurfa Büyük Şehir Belediyesi Kültür ve Turizm Daire Başkanlığı ile birlikte halkımıza yönelik ‘’Bir Urfa Masalı’’ adlı tiyatro etkinliği düzenledi.

34- Siverek Mesleki ve Teknik Anadolu Lisesinin yılsonu etkinliğine Müdürlüğümüz Sıra Gecesi Ekibi ‘’Cıncıklı Hamam’da’’ müzik dinletisi düzenledi.

35- Müdürlüğümüze bağlı Sıra Gecesi ekibi Şanlıurfa kapalı cezaevinde bulunan tutuklu ve hükümlülere yönelik olarak müzik dinletisi düzenledi.

36- Müdürlüğümüze bağlı Sıra Gecesi ekibimiz Kültür Merkezinde düzenlenen TRT GAP Radyosunun canlı yayın konuğu oldular.

37- Müdürlüğümüz tarafından ‘’15 Temmuz Demokrasi ve Milli Birlik Günü’’ etkinliği düzenlendi.

38- Müdürlüğümüz tarafından ‘’Muharrem Ayı’’ dolayısıyla halkımıza aşure dağıtımı yapıldı.

39- Müdürlüğümüz ve Türkiye Satranç Federasyonu Şanlıurfa İl Temsilciliği ile birlikte 26-27 Ağustos 2023 tarihlerinde ‘’30 Ağustos Zafer Bayramı Satranç Turnuvasında’’ 5 kategoride satranç turnuvası düzenlendi**.** Belediye Başkan Yardımcısı Ali GELENER dereceye giren yarışmacılara ödüllerini takdim etti.

40-Müdürlüğümüze bağlı bulunan Ramazan Acarlar Gençlik Merkezinde üniversite sınavlarına hazırlanan öğrenciler, üniversite hayallerine kavuşuyor. YKS sınavına katılan 43 kurs merkezi öğrencisi 4 yıllık fakültelere yerleşirken 37’i ise 2 yıllık programlara yerleşti.

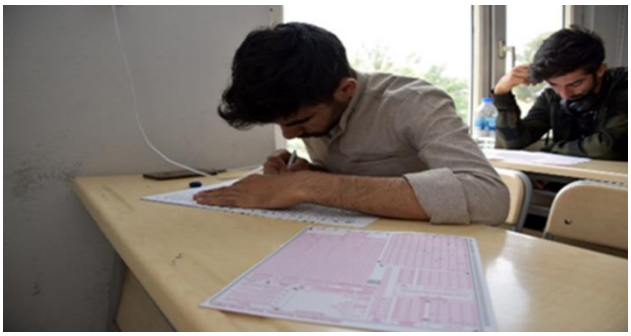

41- Adıyaman Gözde TV Kültür ve Sosyal İşleri Müdürlüğümüz tarafından Kahramanmaraş merkezli 11 ilimizi 7.8 ve 7.5 şiddetinde depremden etkilenen Adıyaman'daki vatandaşlarımıza yapılan hizmetler, çalışmalar ve yardımlar hakkında program düzenlendi.

42- Müdürlüğümüzce 3. Uluslararası 5. Geleneksel Takoran Kültür ve Doğa Festivali 22, 23 ve 24 Eylül tarihlerinde düzenlendi. Festivale Ş.Urfa Valisi Hasan ŞILDAK, Ş.Urfa Büyükşehir Belediye Başkanı Zeynel Abidin BEYAZGÜL, Siverek Kaymakamı Musa AYDEMİR, Harran Üniversitesi Rektörü Prof. Dr. Mehmet Tahir Güllüoğlu, Siverek Belediye Başkanı Ayşe ÇAKMAK, Daire Amirleri, Sivil Toplum Kuruluşları (STK), davetliler, yarışmacılar ve çok sayıda vatandaş katıldı.

43- Siverek Belediyesi, 1-2 Eylül tarihleri arasında düzenlenen "1. Uluslararası Şanlıurfa Kültür ve Turizm Buluşmaları" fuarında büyük bir ilgiyle karşılandı.

44- Müdürlüğümüz, Siverek Kaymakamlığı ve Siverek İlçe Milli Eğitim Müdürlüğü ile işbirliği içinde düzenlediği 2023 yılı kapsamında 100. Yıl 29 Ekim Cumhuriyet Bayramı etkinlikleri coşku ile kutlandı.

45- Müdürlüğümüz, 12-15 Ekim tarihlerinde İstanbul'da düzenlenen ''Şanlıurfa Tanıtım Günlerine'' katılım sağladı. Düzenlenen açılışa İstanbul Valisi Davut Gül, Şanlıurfa Valisi Hasan Şıldak, Büyükşehir Belediye Başkanı Zeynel Abidin Beyazgül, siyasi parti temsilcileri, sivil toplum kuruluşları ile çok sayıda davetli ve vatandaş katıldı. Etkinlik alanında ilçenin tanıtımı amacıyla stant açan Müdürlüğümüz, ilk gününde yüzlerce davetliyi konuk etti. Siverek standına gelen misafirlere kent ile ilgili bilgiler verilerek ikramda bulunuldu.

46- Müdürlüğümüz ile Memorial Hastanesinden Prof. Dr. Ahmet Şiyar Ekinci ve Op. Dr. Gamze Akın Evsan Dicle Bağlar Kadın Destek merkezinde eğitim gören kursiyerlerimize yönelik ‘’Kanser Tedavilerinde Erken Teşhisin Önemi’’ semineri verdiler.

47- 25-29 Ekim tarihleri arasında Şanlıurfa Fuar Merkezinde düzenlenen ‘’Girişimci-Üreten Kadınlar Buluşması" fuarında büyük bir ilgiyle karşılandı. Müdürlüğümüz tarafından açılan standa Milletvekilleri, Belediye başkanları gazeteciler ve çok sayıda misafir ilgi gösterdi.

48- Müdürlüğümüz, Şanlıurfa TV 63 ekibi ile birlikte Siverek'in tarihi, kültürel, yöresel vb. zenginliklerinin tanıtımı için çekimlerde bulundu.

49- Müdürlüğümüz, İstanbul Aydın Üniversitesi Eğitim Koordinatörü Ümit Öztürk Müdürlüğümüze ile birlikte Ramazan Acarlar Gençlik Merkezinde eğitim gören öğrencilerimize verimli ders çalışma ve motivasyon konulu rehberlik çalışmasını sundu.

50- Müdürlüğümüz, Siverek Bilim ve Sanat Merkezi Müdürlüğü koordinatörlüğünde Siverek Kaymakamlığı ve Siverek İlçe Milli Eğitim Müdürlüğü işbirliği içinde ‘’Kitap Okuma Farkındalık Etkinliği’’ düzenledi.

51- Belediyemiz ve İlçe Sağlık Müdürlüğü tarafından kırsal Mahallelerde proje kapsamında sağlık taraması etkinlikleri düzenlendi.

52- Müdürlüğümüz ve İlçe Milli Eğitim Müdürlüğü tarafından Kültür Merkezimizde 24 Kasım Öğretmenler Günü etkinliği düzenlendi. Düzenlenen etkinlikte öğretmenler tarafından tiyatro ve konser verildi.

53- Kültür ve Sosyal İşler Müdürlüğümüz tarafından ‘’3 Aralık Dünya Engelliler Günü’’ etkinliği düzenlendi. Tarihi Paşa Konağı’nda düzenlenen geceye ilçede faaliyet gösteren engelli derneklerinin üyeleri ve aileleri katıldı. Sıra gecesi ekibinin seslendirdiği türkülere eşlik ettiler.

54- 25 Aralık 2023 tarihinde Siverek Bilim ve Sanat Merkezi Müdürlüğü koordinatörlüğünde Siverek Kaymakamlığı ve Siverek Belediyesi tarafından ‘’Cumhuriyetin 100. Yılında Türkiye Sempozyumu’’ düzenlendi.

9.MALİ HİZMETLER MÜDÜRLÜĞÜ

a.)2023 yılı Mayıs ayında hemşerilerimizde vergi bilincini artırmak için emlak ve çevre temizlik vergisinin birinci taksit ödemesi ile ilgili, vatandaşımıza SMS çekilmiş, internet sitemizden duyurusu yapılmıştır.

b.) 2023 yılı 7326 sayılı yasa kapsamında Belediyemize olan borçlarını yapılandırma imkânından faydalanabilmeleri için belediyemize ait hoparlörlerden sesli bilgilendirme yapılmış, yine SMS çekilmiş, internet sitemizden duyurusu yapılmıştır.

c.) 2023 yılı Kasım ayında hemşerilerimizde vergi bilincini artırmak için, emlak ve çevre temizlik vergisinin ikinci taksit ödemesi ile ilgili, SMS çekilmiş, internet sitemizden duyurusu yapılmıştır.

ç.) Siverek Belediyesi 2023 yılı bütçesinin hazırlanması amacıyla 5393 sayılı Belediye Kanununun 62 inci ve Mahalli İdareler Bütçe ve Muhasebe Yönetmeliğinin 22. Maddesi hükmü gereğince 2023 yılında 2023 yılı bütçe çağrısı yapılmıştır. Bu kapsamda birimlerden gelen bütçe teklifleri de dikkate alınarak hazırlanan taslak bütçe, başkanlık makamınca yapılan inceleme sonucunda ve ek bütçelerle 1.101.170.000,00 TL TL olarak hazırlanmış ve 2023 Ağustos ayında tarihinde Belediye Encümenine havale edilmiştir. Taslak bütçe 2023 Eylül ayında encümen kararı ile de Belediye Meclisine sunulmuştur. 2023 ekim kabul edilen bütçe, Şanlıurfa Büyükşehir Belediyesi Meclisinde onanmıştır.

d) 2023 Nisan ayında 2021 yılı Belediye kesin hesabı encümene havale edilmiş, Belediye Meclisimizin 2023 Mayıs ayında 2021 yılı bütçe kesin hesabı kabul edilmiş ve Şanlıurfa Büyükşehir Belediyesine ve Sayıştaya gönderilmiştir.

f.) Her ay düzenli olarak muhtasar, KDV, damga vergisi beyannameleri vergi dairesine bildirilmiştir.

g.) Her ay düzenli olarak aylık mizanlar kamu harcama ve muhasebe bilişim sistemine kaydedilmiştir.

ğ.) 2023 yılı içinde gelir ve giderlerin takibi ve muhasebeleştirilmesi ayrıca raporlanması kapsamında 10.086 adet yevmiye (ödeme emri belgesi ve muhasebe işlem fişi) işlemi gerçekleştirilmiştir.

h.) Ön Mali Kontrol işlemlerinin yürütülmesi gerçekleştirilmiştir.

ı.)Birimlerin avans ve kredi talepleri muhasebeleştirilmiş olup, süresi içinde kapatılması takip edilmiştir.

i) Her ay Sayıştay Başkanlığına mali veriler gönderilmiştir.

j.) 2023 yılında mükelleflerden emlak servisince taşınmazlar ile ilgili emlak beyanı, çtv beyanı alınmıştır.

k.) 2022 yılı Faaliyet Raporu hazırlanmıştır.

l.) 2024 yılı Performans Programı hazırlanmıştır

m.) 2024 yılı Gelir Tarifesi kararı aldırtılmıştır.

10.MUHTARLIKLAR MÜDÜRLÜĞÜ

1-Birimimize gelen muhtarların sorunları ve talepleri dinlenilmiş olup kendilerine yardımcı olundu.

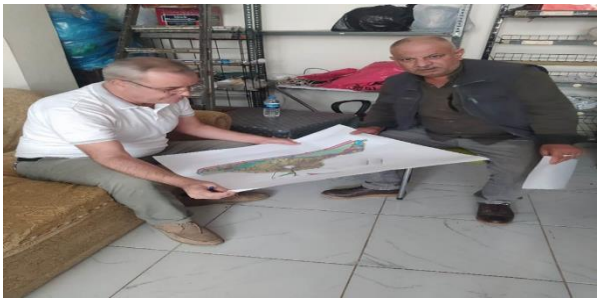

2- Belirli periyotlarla merkez ve kırsal mahalle muhtarlarıyla bir araya gelen Belediye Başkanı Ayşe Çakmak, son toplantısında yapılan çalışmalarla ilgili bilgi verdi.

3- Müdürlüğümüzce Belediye Paşa Konağında organize edilen toplantıya Belediye Başkanımız Ayşe Çakmak, Belediye Başkan Yardımcıları, Birim Müdürleri ve kırsal mahalle muhtarlarıyla bir araya gelerek, kırsal mahalle muhtarlarının taleplerini dinleyip istişarelerde bulunuldu.

4- 19 Ekim Muhtarlıklar günü programı düzenlendi.

5- Birimimize gelen Muhtarların sorunları ve talepleri dinlendi, sorunların giderilmesi ve taleplerin karşılanması için ilgili birimlere yazılar yazıldı.
6-Birimimize gelen yazılara gerekli işlemler yapılmış olup dosyaya kaldırılmıştır.
7- İlçe merkezinde bulunan muhtarlar ziyaret edilip talep ve şikâyetler giderilmesi için diğer birimlerle gerekli koordinasyon sağlanmıştır.

11.ÖZEL KALEM MÜDÜRLÜĞÜ

02.01.2023

Başkanımız Ayşe ÇAKMAK, Başkanlığında, Başkan Yardımcılarımız ve birim Müdürlerimizin katılımı ile 2023 yılının ilk koordinasyon toplantısı gerçekleştirildi.
2023 yılında daha güzel şeyler için toplantımızın hayırlara vesile olmasını diliyoruz.

02.01.2023

Ben- Bir- Sen Şanlıurfa Şube Başkanı Mehmet Bayık, Başkanımız Ayşe ÇAKMAK, ı ziyaret ederek, Belediyemizde görev yapan memur ve sözleşmeli çalışanların sosyal denge sözleşmesi imzalandı.

03.01.2023

Mimarlar Odası Siverek Temsilcisi Cumali Bayram ve yönetim kurulu üyeleri, Başkanımız Ayşe ÇAKMAK' ı ziyaret ederek istişarede bulundular.

03.01.2023

Başkanımız Ayşe ÇAKMAK, Kanal Urfa'da Ferhat Özer'in sunduğu Yüz Yüze Siyaset programının canlı yayın konuğu oluyor.

04.01.2023

Yılın ilk olağan meclis toplantısı Başkanımız Ayşe ÇAKMAK, Başkanlığında ve meclis üyelerimizin katılımı ile gerçekleştirdi.

04.01.2023

Canlı Yayın Başladı… Kanal Urfa'da Ferhat Özer'in sunduğu Yüz Yüze Siyaset programının canlı yayın konuğu.
İyi seyirler dileriz.

04.01.2023

Kanal Urfa'da Kıymetli Büyüğümüz Gazeteci Ferhat Özer'in sunduğu Yüz Yüze Siyaset programının canlı yayın konuğuyduk. Keyifli bir program oldu.

09.01.2023

Bu gurur hepimizin... 2022 yılında şehrimizin ekonomi, turizm, sosyal donatılar, tarım alanında yaptığımız yatırımların 24 tanesini tamamladık. 4 projemiz devam ediyor. Emeği geçen herkese teşekkür ediyorum. Bu şehre ne yapsak az, daha fazlası için çalışacağız.

10.01.2023

Kamuoyunu doğru ve hızlı şekilde bilgilendiren, ilkeli ve dürüst gazeteciliği kendine hedef edinmiş değerli basın mensuplarımızın; "10 Ocak Çalışan Gazeteciler Gününü" kutluyor, başarılar diliyorum.

13.01.2023

Ben-Bir-Sen Şanlıurfa İl Bşk. Sn. Mehmet Bayık ve sendika ilçe temsilcisi Bşk. Yrd. Ali GELENER Başkanımız Ayşe ÇAKMAK, ı ziyaret ederek memur çalışanlarda sosyal yardımda yapılan iyileştirme nedeni ile teşekkür plaketi takdim ettiler.

13.01.2023

Başkanımız Ayşe ÇAKMAK, Mimarlar Odası Siverek temsilciliğinin açılış programına katılım sağladılar. Mimarlar Odası Siverek temsilciliğinin şehrimize hayırlı olmasını diliyor, başarılar dileriz**.**

13.01.2023

Korkut Belediye Başkanı Sn. Sami PEKBAY ve beraberindeki heyet, Başkanımız Ayşe ÇAKMAK, ı ziyaret ettiler. Nazik ziyaretlerinden dolayı kendilerine teşekkür ediyoruz.

13.01.2023

Şanlıurfa İl Jandarma Komutanı Tuğgeneral Sn. Mücahit AVKIRAN, Siverek İlçe Jandarma Komutanı Binbaşı Sn. Mustafa Deniz ile birlikte Başkanımız Ayşe ÇAKMAK, 'a iade-i ziyarette bulundular.

19.01.2023

Başkanımız Ayşe ÇAKMAK, Kültür ve Turizm Bakanlığı Kütüphaneler İmar Genel Müdür Yardımcısı Sn. Ahmet Aldemir, Şanlıurfa İl Kültür ve Turizm Müdürü Sn. Aydın Aslan Ofis Kültür Park'ın içinde yapılacak olan kütüphane binasında incelemelerde bulundular.

22.01.2023

Kültür ve Sosyal İşler Müdürlüğü tarafından düzenlenen "Destpît" (Cimri) adlı tiyatro oyununa Başkanımız Ayşe ÇAKMAK, ta katılım sağladılar. Zazaca tiyatro oyunu özellikle gençlerimiz tarafından yoğun ilgi ile izlendi. Tiyatro ekibine ve hemşerilerimize teşekkür ediyoruz.

23.01.2023

Manevi iklimiyle gönüllerimizi ferahlatan mübarek Üç Aylar; ülkemize, İslam âlemine ve insanlığa huzur ve barış getirmesini diliyoruz.

24.01.2023

Torbalı Ticaret Odası Başkanı aynı zamanda hemşerimiz olan Sn. Abdul Vahap Olgun, Başkanımız Ayşe ÇAKMAK, 'ı ziyaret ederek istişarede bulundular. Nazik ziyaretlerinden dolayı kendilerine teşekkür ediyoruz.

24.01.2023

Siverek'te bulunan İnşaat Mühendislerinden oluşan bir heyet Başkanımız Ayşe ÇAKMAK, ı ziyaret ettiler.

25.01.2023

Başkanımız Ayşe ÇAKMAK, Belediye Başkan Yardımcılarımız ile birlikte Abdulkadir Odabaşı caddesinde esnaflarımızı ziyaret ederek hasbihal ettiler.

25.01.2023

Başkanımız Ayşe ÇAKMAK, Siverek'i İl Yapma ve Kalkındırma Derneği tarafından Siverek'in İl olması için başlatılan imza kampanyasının standını ziyaret ederek "Cumhuriyetin 100. Yılında 100 bin imza" kampanyasına destek verdiler.

26.01.2023

Regaip Kandili kardeşlik ve dayanışma duygularını arttıran, ruh dünyamızın aydınlanmasına vesile olan bir gündür. Bu günü layıkıyla yaşamak dileğiyle. Regaip Kandiliniz mübarek olsun.

26.01.2023

Başkanımız Ayşe ÇAKMAK, Şanlıurfa Valimiz Sn. Salih AYHAN Başkanlığında düzenlenen olağan İl Koordinasyon toplantısına katılım sağladılar. Toplantıda alınan kararların Şanlıurfa ve İlçelerimize hayırlı olmasını diliyoruz**.**

26.01.2023

Başkanımız Ayşe ÇAKMAK, Teve63'te Fatma BABAT' ın hazırlayıp sunduğu "Zamansız Sorular" programının canlı yayın konuğu.

31.01.2023

Bugün Emine ERDOĞAN Hanımefendi'nin himayelerinde, Tarım ve Orman Bakanlığı Bakanlığımızın koordine ettiği "Su Verimliliği Seferberliği | Suda Sıfır Kayıp" projesi için Cumhurbaşkanlığı Külliyesi Kongre ve Kültür Merkezi'nde düzenlenen tanıtım toplantısına katılım sağladık.

01.02.2023

Başkanımız Ayşe ÇAKMAK, Ankara temasları kapsamında Cumhurbaşkanlığı Strateji ve Bütçe Başkanı Sn. İbrahim Şenel ile görüşme sağladılar. Görüşmenin şehrimize hayırlı olmasını diliyoruz.

04.02.2023

Başkanımız Ayşe ÇAKMAK, kar yağışı devam ederken ana caddelerde yapılan çalışmaları yerinde inceledi. İnceleme esnasında esnafları da ziyaret ederek hasbihal ettiler. Esnaflarımıza hayırlı işler bol kazançlar diliyoruz.

04.02.2023

Nihayet beklenen kar yağışı sabah itibari ile başladı ve bizler tüm ekiplerimizle beraber sahadayız. Oluşturduğumuz koordinasyon merkezinde tüm kurumlarla işbirliği içerisinde vatandaşlarımızın mağduriyet yaşamaması için merkez ve kırsalda canla başla çalışıyoruz.

04.02.2023

Diyarbakır-Siverek karayolunda meydana gelen trafik kazası nedeniyle kapanan yolda uzun kuyruklar oluştu. Ekipler kazaya karışan araçlara müdahale ederken Başkanımız Ayşe ÇAKMAK ve ekiplerimiz araçlarında bekleyen yolculara kumanya dağıtımı gerçekleştiriyorlar.

06.02.2023

Geçmiş olsun… Merkez üssü Kahramanmaraş olan deprem ilçemizde de şiddetli bir şekilde hissedildi. Vatandaşlarımızın sakin olmalarını temenni ediyoruz. Koordinasyon ekibimiz vatandaşlarımızın talepleri için hazır. Sosyal medya hesaplarımızdan ve 04145521200 ulaşabilirsiniz.

06.02.2023

Başkanımız Ayşe ÇAKMAK, Deprem sonrası sosyal alanlarda ve toplanma alanlarında toplanan vatandaşlarımızla bir araya geldiler. Belediyemizin sosyal tesisler, düğün salonları ve toplanma alanları vatandaşlarımıza açık.

06.02.2023

Başkanımız Ayşe ÇAKMAK, Yenişehir çok amaçlı salonda bulunan vatandaşlarımızı ziyaret ederek geçmiş olsun dileklerinde bulundu. Sosyal tesislerimizde ve çok amaçlı salonlarımızda sıcak çorba ikramı yapılmaktadır.

06.02.2023

Başkanımız Ayşe ÇAKMAK, Kırsal mahallemizde deprem sonucu hafif yaralanan kardeşimize geçmiş olsun ziyaretinde bulundular. Kardeşimizin durumu iyi ilçe genelinde yaralılarımız yok. Diğer illerden gelecek olan güzel haberleri bekliyoruz.

06.02.2023

Başkan Yardımcılarımız ve birim Müdürlerimizin katılımı ile koordinasyon toplantısı gerçekleştirildi. Deprem yaralarını hızlı bir şekilde sarmak vatandaşlarımızın taleplerine hızlı çözüm üretmek için tüm ekiplerimiz görevinin başında.

06.02.2023

Başkanımız Ayşe ÇAKMAK, sosyal tesislerde bekleyen vatandaşlarımızı ziyaret ederek geçmiş olsun dileklerinde bulundular. Sosyal tesislerimiz, çok amaçlı salonlarımız vatandaşlarımızın hizmetinde. Zarar görmüş binalara girmeyelim.

06.02.2023

Başkanımız Ayşe ÇAKMAK, taziye evleri, çok amaçlı salonlar, düğün salonlarında bulunan vatandaşlarımızı ziyaret ederek vatandaşlarımızın yanında olduklarını belirtti. Sosyal alanlarımızda çorba ikramı yapılmaya devam ediyoruz. Sabır ve sükûnet ile yaraları saracağız.
06.02.2023

Kıymetli vatandaşlarımız Okul, yurt, pansiyon, taziye evleri, düğün salonları ve spor salonlarımız 24 saat halkımıza açık vaziyettedir. Güvenli alanlarımızda barınmak isteyen vatandaşlarımız
İHBAR :
Kriz Masası : 04145521004
Kriz Masası : 04145533105
İrtibat görevlisi Necati GÜNER: 05536809404
İrtibat görevlisi Kasım DURMAN :05456132258
numaralı hatlarımızdan bizlere ulaşabilirsiniz.

Vatandaşlarımızın dikkatine.
15.02.2023

Türkiye Tek YÜREK.

16.02.2023

Birlikte daha güçlüyüz. Başkanımız Ayşe ÇAKMAK, Adıyaman'dan şehrimize gelen depremzede aileleri ziyaret ederek geçmiş olsun dileklerinde bulundular. Şehrimize gelen depremzedelerin yanındayız.

16.02.2023

Başkanımız Ayşe ÇAKMAK ve İlçe Kaymakamımız Aziz Gölbaşı şehrimizde yapılarda hasar tespiti gerçekleştiren mühendis ve mimarların çalışmalarını yerinde inceleyerek hasar tespitleri hakkında bilgi aldılar.

16.02.2023

Başkanımız Ayşe ÇAKMAK, hasar tespit çalışmalarını gerçekleştiren mimarlar ve mühendislerin koordinasyon merkezini ziyaret ederek yapılan çalışmalar hakkında bilgi alarak ekiplere kolaylıklar dilediler.

17.02.2023

Başkanımız Ayşe ÇAKMAK, Bu mübarek gece, zor günler geçirdiğimiz; fakat gelecek adına umutla dolu olduğumuz şu dönemlerde yeniden bir uyanışa vesile olmasını diliyoruz. Miraç kandilimiz mübarek olsun.

20.02.2023

Başkanımız Ayşe ÇAKMAK, Deprem nedeniyle zarar gören kırsal mahalleleri ziyaret ederek vatandaşlarımıza geçmiş olsun ziyaretinde bulundular. Vatandaşlarımıza geçmiş olsun diyoruz.

22.02.2023

Başkanımız Ayşe ÇAKMAK, AK Parti Yerel Yönetimler Başkan Yardımcısı Ayşe SULA KÖSEOĞLU ve Büyükşehir Belediye Başkanı Zeynel Abidin BEYAZGÜL ile birlikte KARAKÖPRÜ Belediyesini ziyaret ettiler. Ziyaret sonrası hobi bahçesinde depremzede ailelerle bir araya geldiler.

22.02.2023

Başkanımız Ayşe ÇAKMAK, AK Parti Yerel Yönetimler Başkan Yardımcısı Ayşe SULA KÖSEOĞLU, Eyyübiye Belediye Başkanı Mehmet KUŞ u ziyaret ederek depremde yapılan çalışmaları değerlendirdiler.

22.02.2023

Başkanımız Ayşe ÇAKMAK, BB Başkanı Zeynel Abidin BEYAZGÜL AK Parti Yerel Yönetimler Bşk. Yrd. Ayşe SULA KÖSEOĞLU ve İlçe Belediye Başkanlarının katılımıyla gerçekleştirilen toplantıda depremde yapılan çalışmalar ve önümüzdeki süreçte yapılacak çalışmalar hakkında değerlendirme yapıldı.

02.03.2023

Kültür ve Sosyal İşler Müdürlüğümüz tarafından depremzede çocuklara yönelik psiko-sosyal destek çalışmaları kapsamında okul öncesi öğretmen ve psikolog eşliğinde piknik etkinliği düzenlendi. Başkan V. İhsan ÖZEYRANLI depremzede ailelerle bir araya geldiler.

06.03.2023

Ramazan-ı Şerif'in habercisi, rahmet ve mağfiret gecesi Berat Kandil'inin ülkemiz ve tüm İslam âlemi için hayırlara vesile olmasını Cenabı Allah'tan niyaz ediyoruz.

07.03.2023

Mart ayı olağan meclis toplantımız Meclis Başkan Vekili Mahmut GÜZEN Başkanlığında meclis üyelerimizin katılımı ile gerçekleştirildi. Meclis gündem maddelerine Siverek.bel.tr den ulaşabilirsiniz.

11.03.2023

Başkanımız Ayşe ÇAKMAK ve Çevre, Şehircilik ve İklim Değişikliği Bakanı Murat Kurum, Hazine ve Maliye Bakanı Nureddin Nebati, Şanlıurfa Valiliği AFAD Koordinasyon Merkezi'nde gerçekleştirilen toplantıya katılım sağladılar.

12.03.2023

Dalgalan sen de şafaklar gibi ey şanlı hilâl; Olsun artık dökülen kanlarımın hepsi helâl. Ebediyen sana yok, ırkıma yok izmihlâl: Hakkıdır, hür yaşamış bayrağımın hürriyet; Hakkıdır, Hakk'a tapan milletimin istiklâl!

13.03.2023

Belediye Başkan Yardımcımız Ali GELENER, Ahmet Koyuncu MTAL konferans salonunda düzenlenen İstiklal Marşı'nın Kabulünün 102. Yılı ve Mehmet Akif Ersoy'u Anma programına katılım sağladılar.

13.03.2023

Başkanımız Ayşe ÇAKMAK, Büyükşehir Belediyesi Mart ayı olağan meclis toplantısına katılım sağladılar.

15.03.2023

Kıymetli vatandaşlarımız; Ekiplerimiz herhangi bir olumsuzluk yaşanmaması için sahada. Zorunlu olmadıkça dışarı çıkmamanız önem arz etmektedir.

17.03.2023

Başkanımız Ayşe ÇAKMAK, 18 Mart Şehitleri Anma Günü ve Çanakkale Deniz Zaferi'nin 108. yıl dönümü kapsamında şehitlikte düzenlenen programa katılım sağladılar.

17.03.2023

Başkanımız Ayşe ÇAKMAK, 18 Mart Çanakkale Zaferi ve Şehitleri anma yıl dönümü kapsamında Kültür Merkezinde düzenlenen programa katılım sağladılar.

17.03.2023

Başkanımız Ayşe ÇAKMAK, sağlık sorunları nedeniyle geçirdiği operasyon sonrası bugün mesaiye başladı. Deprem nedeniyle farklı Lokasyon da hizmet veren birimleri ziyaret ederek vatandaşlarımıza hizmetlerin aksamaması gerektiği belirttiler.

18.03.2023

Meteorolojiden gelen uyarılara göre, önümüzdeki saatlerde şiddetli sağanak yağışın başlayacağı tahmin ediliyor. Sel, su baskını, şiddetli rüzgâr ve ulaşımda aksama gibi olumsuzluklara karşı vatandaşlarımızın dikkatli ve tedbirli olması gerekmektedir.

18.03.2023

Şanlı zaferin 108. Yılında kahraman şehitlerimizi rahmet ve minnetle anıyoruz.

20.03.2023

Başkanımız Ayşe ÇAKMAK, Başkan Yardımcılarımız ve birim Müdürlerimizin katılımıyla olağan koordinasyon toplantımız gerçekleştirildi.

21.03.2023

Başkan Vekili Ali ÇETİZ ve Belediye Başkan Yardımcımız Ali GELENER, Ramazan Acarlar Gençlik Merkezinde Üniversite sınavına hazırlanan öğrencilere ücretsiz yardımcı kaynak desteği gerçekleştirildi.

22.03.2023

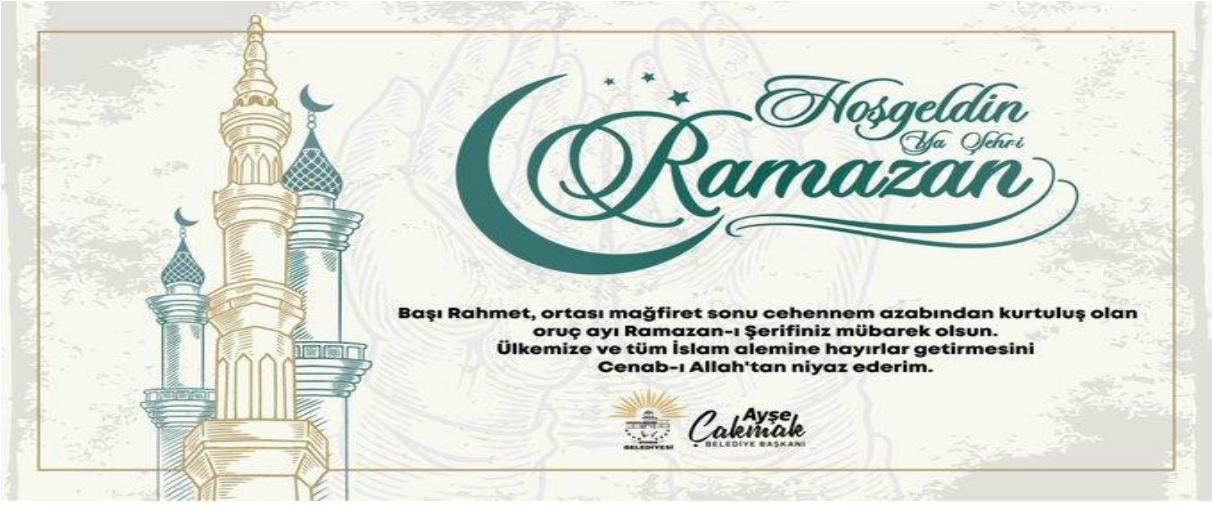

Hoşgeldin Ya Şehri-i Ramazan

23.03.2023

Sosyal İşler Müdürlüğümüz tarafından hazırlanan ve düzenli olarak dağıtımı gerçekleştirilen glütensiz gıda paketlerini Ramazan ayında da Çölyak hastalarına ulaşmasını sağladılar.

25.03.2023

Başkanımız Ayşe ÇAKMAK, dün akşam etkili olan yağış sonrası bugün demirciler ve Marangozcular çarşısı esnafını ziyaret ederek istişarede bulundular.

31.03.2023

Başkanımız Ayşe ÇAKMAK, Ankara temasları kapsamında AK Parti Milletvekili, MKYK Üyesi ve AB Uyum Komisyonu Başkanı Mehmet Kasım Gülpınar ile birlikte, Tarım ve Orman Bakan Yardımcısı Sn. Dr. Nihat Pakdil'i ziyaret ederek şehrimizde yapılması planlanan projeler hakkında görüşme sağladılar.

03.04.2023

Başkanımız Ayşe ÇAKMAK, Türkiye Belediyeler Birliği Başkanı, Gaziantep Büyükşehir Belediye Başkanı Fatma ŞAHİNİN katılımıyla, Büyükşehir Belediye Başkanı Zeynel Abidin BEYAZGÜL un ev sahipliğinde, ilçe belediye başkanları, daire amirlerinin katılımıyla doğal afet ve doğal afetler sonrası eylem planı hakkında koordinasyon toplantısına katılım sağladılar.

04.04.2023

Başkanımız Ayşe ÇAKMAK, Başkanlığında Nisan ayı olağan meclis toplantımızı, meclis üyelerimizin katılımıyla gerçekleştirildi. Yeni komisyon üyelerinin seçimi ile gerçekleştirilen olağan meclis toplantımızın gündem maddelerine siverek.bel.tr adresinden ulaşabilirsiniz.

05.04.2023

Başkanımız Ayşe ÇAKMAK, vefat eden Park Bahçeler Müdürlüğü personelimiz merhum Mehmet Yıldırım'ın ailesini ziyaret ettiler.

10.04.2023

Başkanımız Ayşe ÇAKMAK, Türkiye Belediyeler Birliği Genel Sekreter Yardımcısı Sn. Kayhan ÖZÜM 'ü ziyaret ederek bölgemizde yaşanan doğal afetler sonrası ihtiyaç duyulan

araç ve ekipmanların temini için görüşme sağladılar. Görüşmenin şehrimize hayırlı olmasını diliyoruz.

11.04.2023

Başkanımız Ayşe ÇAKMAK, Polis Teşkilatımızın kuruluşunun 178. Yılı dolayısıyla İlçe Emniyet Müdürümüz Özer Bilgehan'ı ziyaret ettiler. Huzur ve güvenliğimiz için gece gündüz demeden çalışan tüm emniyet mensuplarımızın polis haftasını kutluyoruz. Canını feda ederek şehitlik mertebesine ulaşan polislerimizi rahmet ve şükranla anarken, gazilerimize sağlıklı bir yaşam diliyoruz.

11.04.2023

Şanlıurfa Büyükşehir Belediyesi Nisan ayı olağan meclis toplantısına katılım sağladılar. Büyükşehir Meclis toplantısında alınan kararların şehrimize hayırlı olmasını diliyoruz.

12.04.2023

Başkanımız Ayşe ÇAKMAK, Cumhurbaşkanlığı Külliyesinde Depremzedeler ve AFAD gönüllüleri için verilen iftar yemeğine deprem koordinasyonda görev alan Belediye Başkanlarının iftar programına katılım sağladılar.

14.04.2023

ŞANLIURFA Valimiz Sn. Salih AYHAN Siverek Kadınları Tarımsal Kalkınma Kooperatifi ve GAP İdaresi iş birliğince kurulan seralarımızı ziyaret ederek Başkanımız Ayşe ÇAKMAK ve Kooperatif üyelerinden sera hakkında bilgi aldılar.

14.04.2023

Başkanımız Ayşe ÇAKMAK, Şanlıurfa Valimiz Sn. Salih AYHAN ın şehrimizde yaptığı temasların ardından iftar yemeğinde sivil toplum kuruluşu temsilcileri, şehit ve gazi aile yakınları ile iftar yemeğinde bir araya geldiler.

16.04.2023

Başkanımız Ayşe ÇAKMAK, Siverek Belediye sporumuzu ziyaret ederek kulüp yöneticileri, teknik heyet ve futbolcularla bir araya geldiler.

19.04.2023

Başkanımız Ayşe ÇAKMAK, TÜGVA İlçe temsilciliğinde genç kardeşlerimizi ziyaret ettiler. Ara tatili ders çalışarak değerlendiren genç kardeşlerimize başarılar dilediler.

19.04.2023

Başkanımız Ayşe ÇAKMAK, Ayvanat Kadın Kültür Merkezini ziyaret ederek kadın kursiyerlerle bir araya geldiler. Bölgemizde bir bayram klasiği olan külünce yapımı için sipariş alan kadın kursiyerlerle beraber Başkanımız oklavayı alarak tezgâh başına geçtiler.

19.04.2023

Başkanımız Ayşe ÇAKMAK, Kanlı kuyu meydanında ot pazarında bulunan esnaflarımızla bir araya gelerek bahar mevsimine has kenger, kormit, ahbandır satıcıları ile hasbihal ettiler.

19.04.2023

Başkanımız Ayşe ÇAKMAK, Belediye birimlerimizi ziyaret ederek, çalışan personellerin gelecek Ramazan bayramını kutlayarak şeker ikramında bulundular.

19.04.2023

Başkanımız Ayşe ÇAKMAK, Başkan Yardımcılarımız, birim müdürlerimiz ve belediyemiz birimlerinde çalışan personellerimizle iftar yemeğinde bir araya geldiler. Başkanımız, deprem ve sel felaketinde mesai mefhumu gözetmeksizin canla başla çalıştıkları için kurum çalışanlarımıza teşekkür ettiler.

21.04.2023

Ramazan ayımızın tüm güzelliklerini geride bırakarak, yaralarımızı hep birlikte saracağımız bu bayramda bu kez kalplerimizi birleştirip umudu paylaşıyoruz. Birlikte

gülümseyebileceğimiz nice bayramlar diliyorum. Birlik ve beraberliğimizin daim olması dileğiyle hayırlı bayramlar.

21.04.2023

Başkanımız Ayşe ÇAKMAK, İlçe Kaymakamımız Aziz Gölbaşı'nın ev sahipliğinde gerçekleştirilen bayramlaşma programına katılım sağladılar. Daire amirleri, sivil toplum kuruluşları, siyasi parti temsilcileri ve vatandaşların katılımıyla bayramlaşma programı Kaymakamlık hizmet binasında gerçekleştirildi.

23.04.2023

Başkanımız Ayşe ÇAKMAK, "Baharın en güzel çiçekleri çocuklar. Eğer gülüyorsa çocuklar, daha aydınlık olacak yarınlar. 23 Nisan Ulusal Egemenlik ve Çocuk Bayramımız kutlu olsun!

23.04.2023

Başkanımız Ayşe ÇAKMAK, AK Parti Şanlıurfa Milletvekili Adayı Sn. Prof. Dr. Abdürrahim DUSAK ile birlikte Erkonağı, Dönemeç ve Dilekli kırsal mahallelerimizde Ramazan Bayramı dolayısıyla vatandaşlarımızla bir araya geldiler.

24.04.2023

Başkanımız Ayşe ÇAKMAK, AK Parti İlçe Başkanı Nedim LALE AK Parti Milletvekili Adayı Sn. Prof. Dr. Abdürrahim DUSAK ve AK Parti İl Yönetim Kurulu Üyesi, Siverek

Koordinatörü Halil ÖRGEN şehrimizde görev yapan ulusal ve yerel medya mensuplarıyla kahvaltıda bir araya geldiler.

26.04.2023

Siverek Kültür ve Sosyal Dayanışma Derneği Başkanı Hasan BAYDİLLİ ve Yönetim Kurulu üyeleri Başkanımız Ayşe ÇAKMAK, 'ı ziyaret ederek, Dernek çalışmalarına verilen desteklerden dolayı teşekkür plaket takdim ettiler.

26.04.2023

Siverek Devlet Hastanesi Başhekimi Uzm. Dr. Mehmet Hüseyin Elik, İdari ve Mali İşler Müdürü Kutbettin Amer Başkanımız Ayşe ÇAKMAK, ziyaret ettiler.

27.04.2023

Başkanımız Ayşe ÇAKMAK ve AK Parti Şanlıurfa Milletvekili Adayı Sn. Prof. Dr. Abdürrahim DUSAK ile birlikte Hürriyet Caddesinde bulunan esnaflarımızı ziyaret ederek hasbihal ettiler.

28.04.2023

Başkanımız Ayşe ÇAKMAK, bu akşam TV 63'te canlı yayında gündemi değerlendiriyor.

28.04.2023

Başkanımız Ayşe ÇAKMAK, Teve63'te Canlı Yayın başladı. İyi seyirler diliyoruz.

30.04.2023

Akçakale ilçemizin karşısında yer alan Suriye'nin Tel Abyad kentinde terör örgütü tarafından hazırlanan patlayıcıların imha edilmesi sırasında meydana gelen patlamada şehit olan Polislerimize Allah'tan rahmet yaralılarımıza acil şifalar diliyorum.

02.05.2023

Başkanımız Ayşe ÇAKMAK 'ın gençler için önemsediği spor Kompleksimizin temel atma töreni gerçekleştirildi. Programa AK Parti Şanlıurfa Milletvekili MKYK Üyesi ve Genel Başkan Danışmanı Mehmet Kasım Gülpınar, Kaymakamımız Aziz Gölbaşı, AK Parti

Şanlıurfa Milletvekili Adayı Abdürrahim DUSAK siyasi parti temsilcileri ve birçok vatandaş katılım sağladı.
- Gençlik Merkezi - Kapalı Spor Salonu - Kapalı Yüzme Havuzu - Sentetik Halı Saha ve Soyunma Odaları - Bisiklet ve koşu yolları

02.05.2023

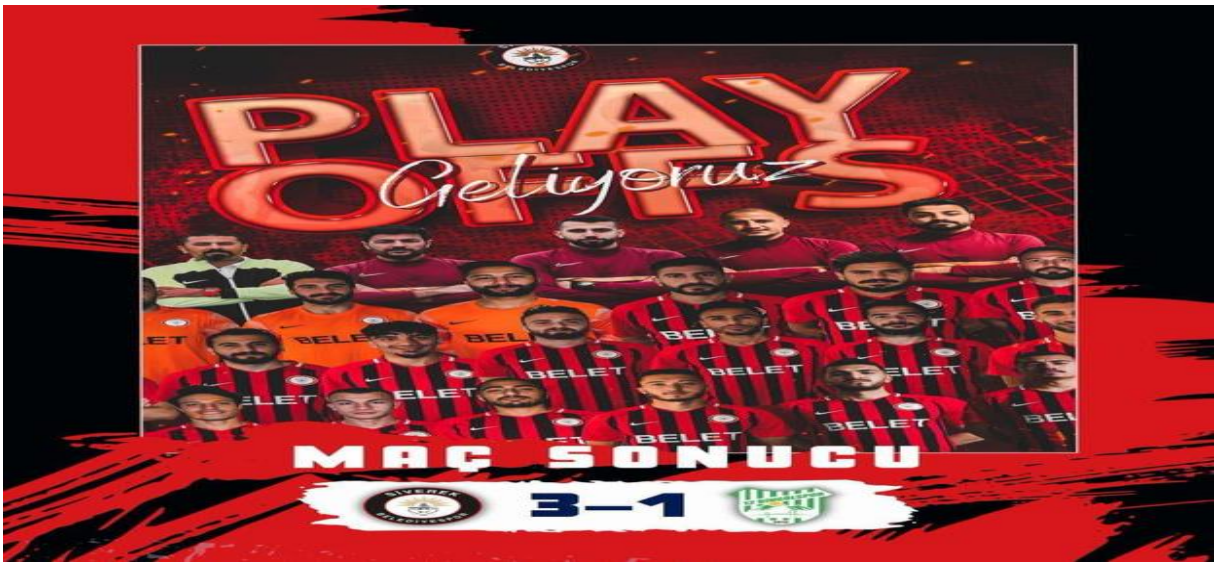

3. Lig Play-of mücadelesinde Belediye sporumuz - 12 Bingöl Sporu 3-1 mağlup ederek önemli bir galibiyeti bizlere kazandırdıkları için sporcularımızı teknik heyeti ve kulüp yöneticilerimizi tebrik ediyorum. İnşallah kalan maçları kazanarak 3. Lige adım atacağız.

02.05.2023

Başkanımız Ayşe ÇAKMAK, 3 Mayıs Çarşamba günü Kanal Urfa'da Ferhat Özer ile gündemi canlı yayında değerlendiriyor.

03.05.2023

Mayıs ayı olağan meclis toplantımızın 2. Oturumu Meclis Başkan V. Mahmut GÜZEN Başkanlığında ve meclis üyelerimizin katılımıyla gerçekleştirildi.

03.05.2023

Başkanımız Ayşe ÇAKMAK, Kanal Urfa'da Ferhat Özer'in hazırlayıp sunduğu Gündem Özel programının canlı yayın konuğu.

04.05.2023

Başkanımız Ayşe ÇAKMAK, Şampiyon kardeşlerimizle bir araya geldiler. TEKNOFEST 2023'te Engelsiz Yaşam Teknolojileri Yarışmasında Türkiye ikinciliği kazanan Siverek BİLSEM öğrencilerini tebrik ettiler. Bu gururu bizlere yaşattıkları için BİLSEM İdarecileri, öğretmenleri ve öğrencilerine teşekkür ediyoruz.

05.05.2023

25 yıllık 3. Lig özlemini bitirmek istiyoruz. Kayseri'de oynanacak olan Play-Of Final maçında Viranşehir Belediye spor ile oynayacağımız maça tüm hemşerilerimizi davet ediyoruz. Siverek Belediye sporumuza başarılar diliyoruz.

06.05.2023

3. Lig yolunda Play-Off Final maçında Siverek Belediye sporumuza başarılar diliyoruz.

06.05.2023

Başkanımız Ayşe ÇAKMAK, Kayseri'de oynanacak olan Play-Of Final karşılaşmasında takımımızı yalnız bırakmayarak tribündeki yerini aldı. Taraftarlarımıza futbolcularımızı yalnız bırakmadığı için teşekkür ediyor, takımımıza başarılar diliyoruz.

12.05.2023

Başkanımız Ayşe ÇAKMAK, Sn. Eyüp Cenap GÜLPINAR ın vefatının sene-i devriyesinde rahmet ve minnetle anıyoruz.

14.05.2023

Başkanımız Ayşe ÇAKMAK, başta olmak üzere tüm Annelerin "14 Mayıs Anneler Günü" kutlu olsun.

16.05.2023

Başkanımız Ayşe ÇAKMAK, Büyükşehir Belediyesi Mayıs ayı olağan meclis toplantısına katılım sağladılar. Meclis toplantısında alınan kararların şehrimize hayırlı olmasını diliyoruz.

18.05.2023

Başkanımız Ayşe ÇAKMAK, Yunus Emre Ortaokulu Öğrencilerinin resim sergisine katılım sağladılar.

18.05.2023

Başkanımız Ayşe ÇAKMAK, Siverek Eğitim Kültür Yardımlaşma ve Dayanışma Derneği (SİVEREK-DER) tarafından depremzedeler yararına düzenlenen kermese katılım sağladılar.

18.05.2023

Başkanımız Ayşe ÇAKMAK, TÜGVA İlçe Başkanlığında Üniversite sınavına hazırlanan genç kardeşlerimizle buluştu. Genç kardeşlerimize üniversite hazırlık sürecinde başarılar diliyoruz.

18.05.2023

Siverek İnşaat Mühendisleri Başkanımız Ayşe ÇAKMAK, ı ziyaret ederek istişarede bulundular. Nazik ziyaretlerinden dolayı kendilerine teşekkür ediyoruz.

19.05.2023

Gençliğin gücüyle, sporun heyecanıyla dolu nice 19 Mayıs Gençlik ve Spor Bayramlarına! Hep birlikte daha nice zaferlere koşalım.

19.05.2023

Başkanımız Ayşe ÇAKMAK, kapalı spor salonunda gerçekleştirilen 19 Mayıs Atatürk'ü Anma, Gençlik ve Spor Bayramı programına katılım sağladılar. 19 Mayıs Atatürk'ü Anma, Gençlik ve Spor Bayramı'nı tebrik ediyor, Gazi Mustafa Kemal Atatürk başta olmak üzere Kurtuluş Savaşımızın bütün kahramanlarını saygıyla anıyoruz. 19 Mayıs Atatürk'ü Anma, Gençlik ve Spor Bayramı'nda çeşitli spor dallarında dereceye giren öğrenciler ödüllerini aldı.

19.05.2023

Başkanımız Ayşe ÇAKMAK, Tahsin Kaplan Caddesinde esnaflarımızı ziyaret ederek hayırlı işler temennisinde bulundular. Esnaflarımızın talep ve görüşlerini dinleyerek not alan Başkanımız alışveriş yapan vatandaşlarımızla da hasbihal ettiler.

21.05.2023

Başkanımız Ayşe ÇAKMAK, son dönemde artan madde bağımlılığı nedeniyle mahalle muhtarları ve kanaat önderleriyle bir araya gelerek istişarede bulundular. Madde bağımlılığı ile mücadele kapsamında alınacak önlemler ve yol haritası belirlendi. Sivil toplum kuruluşları, kanaat önderlerinin hassasiyeti için teşekkür ediyoruz.

23.05.2023

Başkanımız Ayşe ÇAKMAK, kırsal mahalle ziyaretleri kapsamında Hatun dere ve Kuytuca mahallelerimizde vatandaşlarımızla bir araya gelerek taleplerini dinlediler.

23.05.2023

Başkanımız Ayşe ÇAKMAK, kırsal mahallelerde vatandaşlarımızla bir araya gelmeye devam ediyor. Mahalle muhtarları ve kanaat önderleriyle görüşerek yapılan çalışmaları değerlendirerek vatandaşlarımızın taleplerini dinlediler.

24.05.2023

Başkanımız Ayşe ÇAKMAK, meclis üyeleri Akif GÜLEL, İhsan ÖZEYRAN ve meclis Başkan V. Mahmut GÜZEN ile birlikte kırsal mahalle ziyaretleri kapsamında; KALINAĞAÇ, ALAN, KUCAK, KÜÇÜKGÖL, ERGEN, DİVAN, ALHAS, BAKİ, KAYALI, GÜNGÖRMEZ mahallelerimizi ziyaret ederek mahalle muhtarı ve vatandaşlarla bir araya gelmeye devam ediyor.

25.05.2023

Başkanımız Ayşe ÇAKMAK, meclis üyelerimiz; Muzaffer Kıran, Faruk Karakaya, İbrahim KORKMAZOĞLU, İbrahim NASANLI ve İbrahim Hatipoğlu ile birlikte NASANLI bölgemizde; Kıvan, İnançlı**,** Kucaklı, Kartal, Güvercin, Gökçe taş, kırsal mahallelerde yapılan çalışmaları yerinde inceleyerek vatandaşların talep ve önerilerini dinleyerek çözüm üretmeye devam ediyor.

31.05.2023

Başkanımız Ayşe ÇAKMAK, meclis üyemiz Faruk KARAKAYALI Türkiye Belediyeler Birliği Türkiye Belediyeler Birliği 2023 Mayıs Olağan Meclis Toplantısına katılım sağladılar.

31.05.2023

Türkiye Belediyeler Birliği Mayıs ayı toplantısında gerçekleştirilen genel kurulda Türkiye Belediyeler Birliği Başkanlığına seçilen Balıkesir Büyükşehir Belediye Başkanı Yücel Yılmaz'ı tebrik ediyor, başarılar diliyorum. Bir önceki dönem Başkanlığını yapan Gaziantep Belediye Başkanı Fatma ŞAHİN e emekleri için teşekkür ediyorum.

04.06.2023

Başkanımız Ayşe ÇAKMAK, Bugün gerçekleşecek olan Liselere Giriş Sınavı (LGS)'ye girecek tüm gençlerimize zihin açıklığı ve başarılar diliyorum. Siverekli hemşerilerimden ricam okul çevrelerinde gürültüye sebebiyet vermemeleri olacaktır.

06.06.2023

Başkanımız Ayşe ÇAKMAK, Türkiye Belediyeler Birliğinin 6-7 Haziran'da Tiflis'te düzenlenen Avrupa Belediyeler ve Bölgeler Konseyi (CEMR) Siyasi Komite Toplantısına katılım sağladılar.

06.06.2023

Haziran ayı olağan meclis toplantımız Meclis Başkan Vekilimiz Mahmut GÜZEN Başkanlığında, Meclis üyelerimizin katılımıyla gerçekleştirildi.

06.06.2023

Türkiye Belediyeler Birliğinin Tiflis'te düzenlenen Avrupa Belediyeler ve Bölgeler Konseyi (CEMR) Siyasi Komite Toplantısında "Çoklu krizler çağında şehirden şehre/bölgeden bölgeye işbirliği: deneyim ve perspektifler" hakkında söz alarak Türkiye adına görüş bildirdik.

09.06.2023

Başkanımız Ayşe ÇAKMAK, Başkan Yardımcılarımız ve birim Müdürlerimizin katılımıyla koordinasyon toplantısı gerçekleştirildi. Toplantımızın şehrimize hayırlı olmasını diliyoruz.

09.06.2023

Başkanımız Ayşe ÇAKMAK, İlçe Kaymakamımız Aziz Gölbaşı'nın ev sahipliğinde gerçekleştirilen Siverek Organize Sanayi Bölgesi Müteşebbis Heyet üyeleriyle toplantıya katılım sağladılar. Toplantı da alınan kararların şehrimize hayırlı olmasını diliyoruz.

12.06.2023

Başkanımız Ayşe ÇAKMAK, Büyükşehir Belediyesi Haziran ayı olağan meclis toplantısına katılım sağladılar. Toplantı da alınan kararların Şanlıurfa ve şehrimize hayırlı olmasını diliyoruz.

13.06.2023

Başkanımız Ayşe ÇAKMAK ve İlçe Kaymakamımız Aziz Gölbaşı, Gençlik Haftası kapsamında, Uluslararası Göç Örgütü'nün finanse ettiği "Kort Tenisi" turnuvasında mücadele eden 50 sporcunun yarıştığı turnuvada dereceye giren sporcuların ödül törenine katılım sağladılar.

13.06.2023

Çalışan ve üreten Kadınlar için kurduğumuz seralarımızda ürünlerimiz her geçen gün daha da gelişiyor. Siverek Kadınları Tarımsal Kalkınma Kooperatifi ve GAP İdaresi iş birliğince kurulan seralarda ikinci ürün olarak ekilen domates ve salatalıkları yerinde inceleyen Başkanımız Ayşe ÇAKMAK, "projenin amacına ulaşması için gayret ve emek harcamaya devam edeceğiz" dedi.

14.06.2023

Başkanımız Ayşe ÇAKMAK' ın katılımıyla yapımı devam eden Diyarbakır-Hilvan arası sıcak asfalt yol yapımı ve Siverek Devlet Hastanesi Kavşağı için koordinasyon toplantısı gerçekleştirildi. Toplantıya Diyarbakır Karayolları 9. Bölge Müdürü Savaş Bayındır ve ilgili kurum temsilcileri katılım sağladılar.

14.06.2023

Başkanımız Ayşe ÇAKMAK' ın girişimleriyle kurulan Siverek Kadınları Tarımsal Kalkınma Kooperatifi, GAP İdaresi iş birliği ile kısa süre önce kurulan seralarımızda ikinci ürün olan salatalık ve domatesler her geçen gün gelişmeye devam ediyor. Güçlü Kadın, Güçlü Toplum şiarıyla kadın istihdamını artırmak ve bölgemizde mevsime bağlı kalmadan seracılığı geliştirmeyi hedefliyoruz.

15.06.2023

Lig başladığı ilk gündem çıktığı her maçta inanarak mücadele eden Şanlıurfa spor' a bu sevinci yaşattığı için teşekkür ediyorum. Artık 1. Ligde mücadele edecek olan takımımıza başarılar diliyorum. Takımın bu seviyelere gelmesinde emeği olan herkese teşekkürler.

19.06.2023

Başkanımız Ayşe ÇAKMAK, Ayvanat Kadın Kültür Merkezimizin yılsonu sergisinin açılışını gerçekleştirdiler. Merkezde Kadın kursiyerlerin yıl boyunca hazırladığı el emeği göz nuru çalışmaları incelediler.

20.06.2023

Başkanımız Ayşe ÇAKMAK, AK Parti Genel Merkez Yerel Yönetimler Başkanlığı tarafından KAHRAMANMARAŞ ta düzenlenen Yerel Yönetimler Bölge Toplantısına katılım sağladılar. Toplantının hayırlara vesile olmasını diliyoruz.

21.06.2023

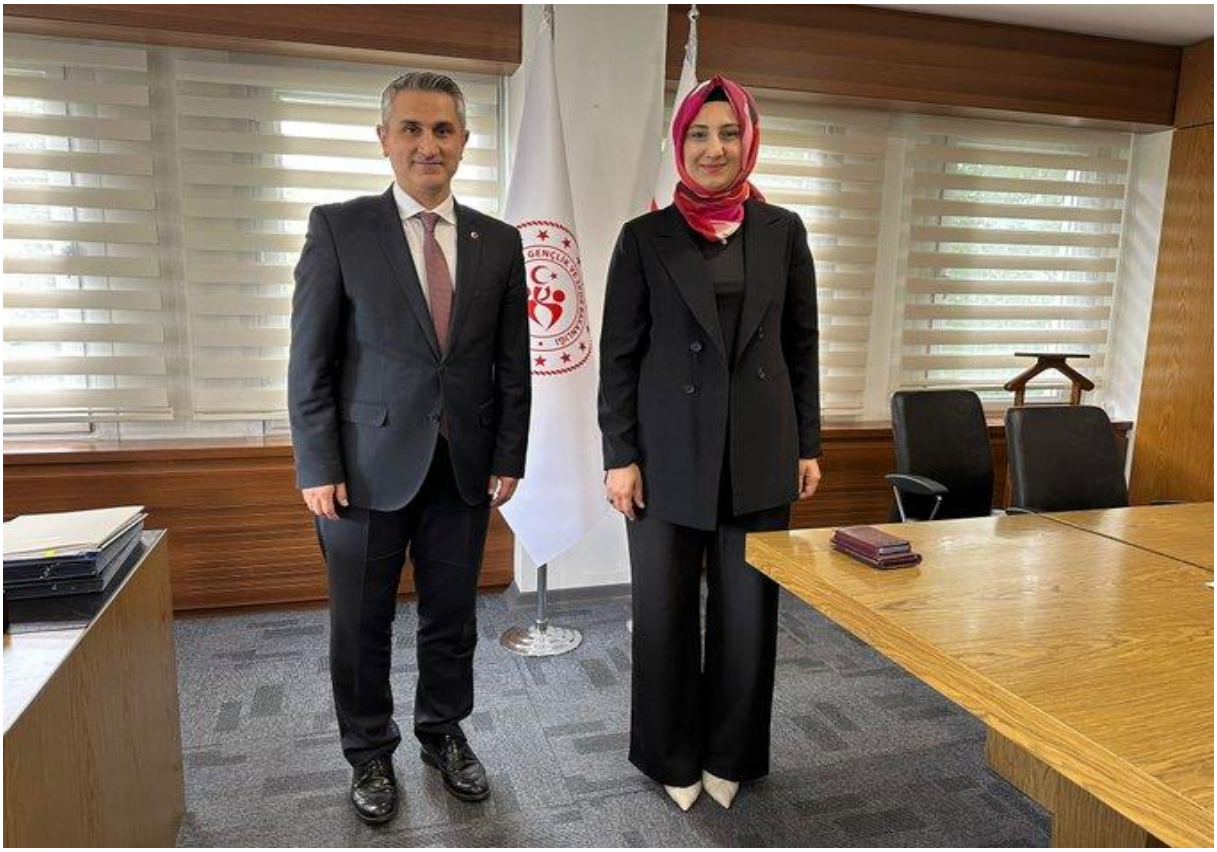

Başkanımız Ayşe ÇAKMAK, Ankara temasları kapsamında Spor Toto Başkanı Sn. Dr. Mehmet Ata Öztürk ile görüşerek şehrimizde yapımı devam eden spor Kompleksi ve yeni projelerin hayata geçirilmesi için görüşme sağladılar. Konukseverliği için kendilerine teşekkür ediyoruz. Görüşmenin şehrimiz için hayırlara vesile olmasını diliyoruz.

22.06.2023

Kurtuluş mücadelesinde göstermiş olduğu kahramanlık nedeniyle Urfa'mıza verilen "Şanlı" unvanının 39. yıl dönümü kutlu olsun. "Şanlı" mücadelede büyük kahramanlık gösteren ecdadımıza rahmet diliyoruz.

23.06.2023

Başkan Vekilimiz Muzaffer Kıran, Kurban Bayramı dolayısıyla birimleri dolaşarak personellerin Kurban Bayramını tebrik ettiler.

28.06.2023

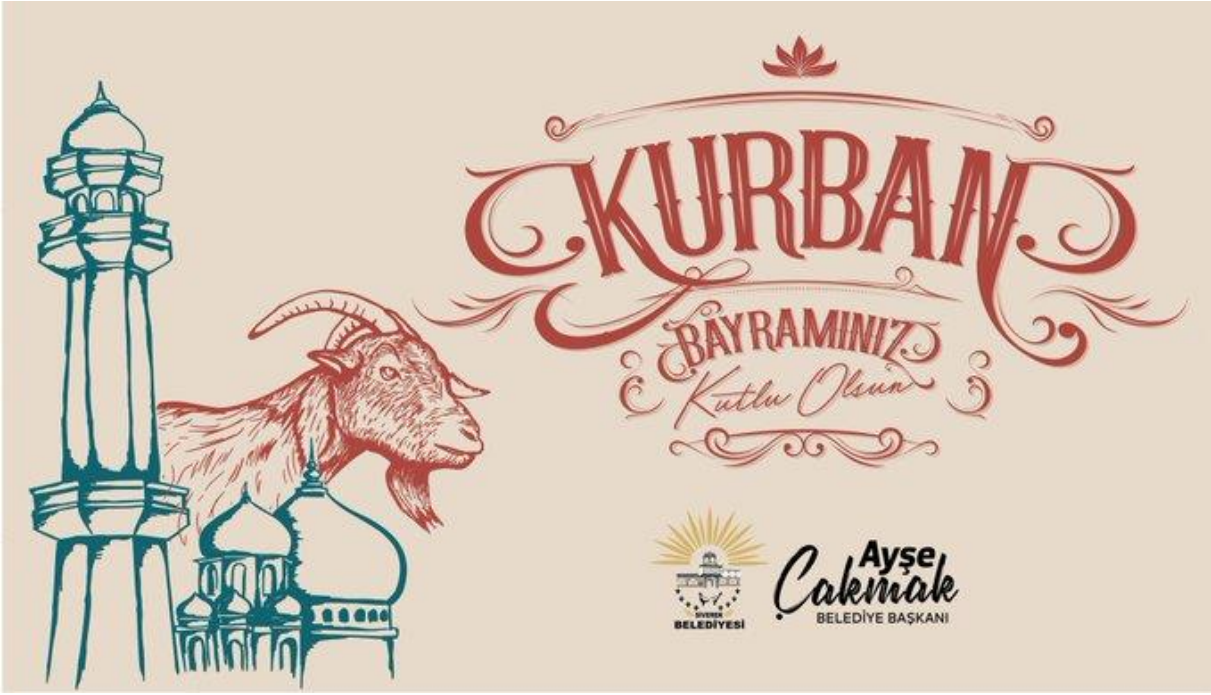

Kurban Bayramı'nın İslam Coğrafyasına, Ülkemize, Siverek'imize ve tüm insanlığa sağlık, mutluluk ve huzur getirmesini diliyoruz. Kurban Bayramı'mız mübarek olsun. Hayırlı Bayramlar diliyoruz.

04.07.2023

Temmuz ayı olağan meclis toplantımızın 1. Oturumu Başkanımız Ayşe ÇAKMAK, Başkanlığında meclis üyelerimizin katılımıyla gerçekleştirildi.

05.07.2023

Temmuz ayı olağan meclis toplantımızın 2. Oturumu Başkanımız Ayşe ÇAKMAK, Başkanlığında ve meclis üyelerimizin katılımıyla tamamlandı.

14.07.2023

Türkiye Yüzyılının Kahramanlarını anacağımız "Demokrasi ve Milli Birlik Günü" programına tüm vatandaşlarımız davetlidir. 15 Temmuz Cumartesi 20.30 Siverek Kaymakamlığı önü (Perşembe Pazarı)

15.07.2023

Belediye Başkan Yardımcımız Ali GELENER 15 Temmuz Demokrasi ve Milli Birlik Günü kapsamında yapılan anma programı çerçevesinde NATO şehitliğinde düzenlenen programa katılım sağladılar. Bu cennet vatan için bir an bile olsun düşünmeden canını feda eden şehitlerimize Allah'tan rahmet, gazilerimizi de minnetle yâd ediyoruz.

15.07.2023

15 Temmuz Demokrasi ve Millî Birlik Günü anma programı kapsamında düzenlenen programın açılışı Kuran-ı Kerim tilaveti yapılan dua ile başladı.
Hain darbe girişiminin 7. Yılında şehitlerimize Allah'tan rahmet, gazilerimizi minnetle yâd ediyoruz. Anma etkinlikleri Perşembe Pazarı yanında devam ediyor.

16.07.2023

Bu akşam yargı mensuplarımızın veda yemeğine katılım sağladık. Ağır Ceza Mahkemesi Başkanı ve Adalet Komisyonu Başkanı Sn. Ali Sami Çetin başta olmak üzere tayini çıkan yargı mensuplarına şehrimizde hizmetlerinden dolayı teşekkür ediyor, yeni görev yerlerinde başarılar diliyorum.

23.07.2023

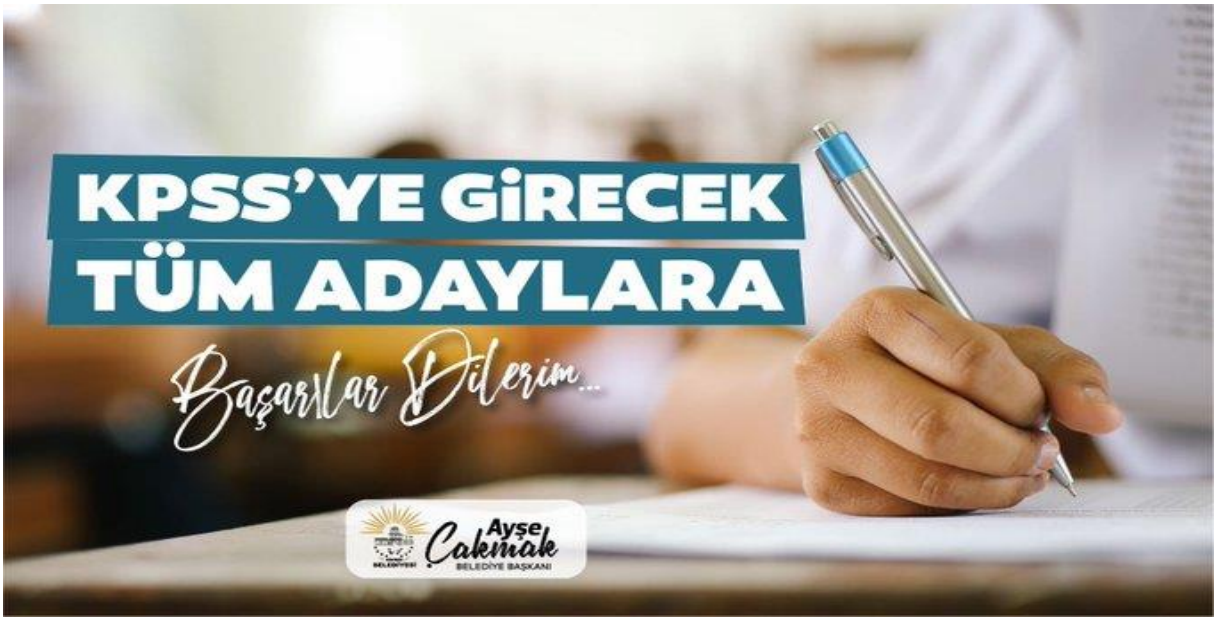

Başkanımız Ayşe ÇAKMAK, 2023 KPSS Lisan sınavına girecek tüm adaylara başarılar diliyor. Sınav çevrelerinde vatandaşlarımızdan gürültü yapmamaları rica olunur.

24.07.2023

Tüm yerel ve ulusal basın çalışanlarımızın gazeteciler ve basın bayramı kutlu olsun.

24.07.2023

Başkanımız Ayşe ÇAKMAK, Ankara temasları kapsamında Sosyal Güvenlik Kurumu Başkan Yardımcısı V. Sn. İsmail Er Tüzün'ü ziyaret ettiler.

25.07.2023

Başkanımız Ayşe ÇAKMAK, Meclis üyelerimiz Akif GÜLEL ve Murat Şirin ile birlikte ŞUSKİ Genel Müdürü Muhammed Said Güllüoğlu'nu ziyaret ederek Fırat havzasından gelecek olan su çalışmaları ve şehrimiz genelinde bulunan su sorunlarıyla ilgili istişarelerde bulundular.

25.07.2023

Başkanımız Ayşe ÇAKMAK, Meclis Üyemiz Celal Akıl Şanlıurfa Büyükşehir Belediyesinde yapılan 1/5000 ölçekli nazım planına yönelik yapılan itirazların değerlendirilmesi amacıyla düzenlenen toplantıya katılım sağladılar.

26.07.2023

Başkanımız Ayşe ÇAKMAK, Şanlıurfa Valiliğinde düzenlenen Temmuz ayı olağan İl Koordinasyon Kurulu Toplantısına katılım sağladılar.

26.07.2023

Başkanımız Ayşe ÇAKMAK ve Başkan Yardımcımız Mustafa Koşar, Sosyal Güvenlik Kurumu (SGK) İl Müdür Yardımcısı Sn. Ramazan AKARAY' ı ziyaret ettiler.

26.07.2023

Başkanımız Ayşe ÇAKMAK, Başkan Yardımcımız Mustafa Koşar ve Siverek Organize Sanayi Bölgesi Müdürümüz Hasan Pirinç, Aksa Doğalgaz Bölge Müdürü Sn. Muhammed Nezih Ural ile bir araya gelerek şehrimizde yapımı devam eden yeni doğalgaz hatları ve OSB'de yapılacak doğalgaz çalışması için istişarede bulundular.

27.07.2023

Başkanımız Ayşe ÇAKMAK, şehrimizde bulunan kurum amirleri ve güvenlik güçlerinin katıldığı muhtarlarla istişare toplantısına katılım sağladılar.

27.07.2023

Başkanımız Ayşe ÇAKMAK, tüm hemşerilerimizi yarın yapacağımız "Aşure Günü'ne" davet ediyor. 28 Temmuz 2023 Cuma 10.00 Gümrük Hanı

31.07.2023

Başkanımız Ayşe ÇAKMAK bir dizi temaslar nedeniyle şehrimize gelen Şanlıurfa Valimiz Sn. Salih Ayhan ile birlikte yapımı tamamlanan Organize Sanayi Bölgesi yolu ve Belediyemiz tarafından yaptırılan 2 tekstil fabrikamızı inceledilerler.

02.08.2023

Ağustos ayı olağan meclis toplantımızın 2. Oturumu Başkanımız Ayşe ÇAKMAK, Başkanlığında meclis üyelerimizin katılımıyla tamamlandı. Alınan kararların şehrimize hayırlı olmasını diliyoruz.

14.08.2023

Başkanımız Ayşe ÇAKMAK, Büyükşehir Belediye Meclisi Ağustos ayı olağan meclis toplantısına katılım sağladılar. Toplantı da alınan kararların şehrimize ve Urfa'mıza hayırlı olmasını diliyoruz.

14.08.2023

Başkanımız Ayşe ÇAKMAK, Şanlıurfa İl Emniyet Müdürlüğü görevine atanan Sn. Erdem Bildirici'yi makamında ziyaret ederek hayırlı olsun dileklerinde bulundular.

18.08.2023

Başkanımız Ayşe ÇAKMAK, Kalkınma Ajansları Gen. Müdür. Sn. Barış YENİÇERİYİ 'yi ziyaret ederek şehrimizde yürütülen Kalkınma Ajansları destekli projeler hakkında istişarede bulundular.

21.08.2023

Gençlerimize hayırlı olsun…15 kırsal mahallemizde başladığımız halı sahaların yapımını tamamladık.

25.08.2023

Başkanımız Ayşe ÇAKMAK, haftanın son iş gününde hemşerilerimizin şehrimiz için merak ettiği, yapılan ve yapılacak projeler için düzenlenen ortak canlı yayında merak ettiklerinizi cevaplayacak. 20.30'da sizleri ekran başına bekliyoruz.

25.08.2023

Belediye Başkanımız Ayşe ÇAKMAK, Belediye Başkan Yardımcılarımız ve birim Müdürlerimiz şehrimizde bulunan merkez ve kırsal mahalle Muhtarlarıyla bir araya geldiler. Muhtarlarımızın mahalleleri için öneri ve sorunlarının istişare edildiği toplantıya yoğun katılım gösteren muhtarlarıma teşekkür ediyorum.

25.08.2023

Başkanımız Ayşe ÇAKMAK,
Kanal Urfa
Güneydoğu TV
EDESSA TV
Ortak canlı yayınına katılarak gündemi değerlendiriyor.

28.08.2023

Başkanımız Ayşe ÇAKMAK, TÜGVA Siverek İlçe Teşkilatı ve Halk Eğitimi Merkezi iş birliği ile gerçekleştirilen Yaz okulunda görev alan usta öğreticiler ve koordinatörlerle bir araya gelerek yaz okulunda harcadıkları emekler için teşekkür ettiler.

29.08.2023

Ay yıldızlı bayrağımızı özgürce dalgalandıran, bu bayrağın altında özgürce yaşamamıza sebep olan başta Mustafa Kemal Atatürk olmak üzere tüm şehitlerimizden Allah'tan rahmet diliyor, mekânları cennet, ruhları şâd olsun.

30.08.2023

Ulusal Kurtuluş Savaşı'nı zaferle bitiren Büyük Taarruzun 101. Yıl kutlamaları kapsamında Başkanımız Ayşe ÇAKMAK, şehitlikte düzenlenen anma törenine katılarak anıta çelenk bıraktılar.

31.08.2023

Başkanımız Ayşe ÇAKMAK, Belediye Başkan Yardımcılarımız ve birim Müdürlerimizin katılımıyla olağan koordinasyon toplantısı gerçekleştirildi.

01.09.2023

Şanlıurfa Büyükşehir Belediyesi tarafından 1-2 Eylül tarihleri arasında düzenlenen "1. Uluslararası Şanlıurfa Kültür ve Turizm Buluşmaları" fuar alanında standımızdaki yerimizi aldık.

01.09.2023

Belediye Başkan Yardımcımız İhsan Özeyranlı Zabıta haftası dolayısıyla Zabıta Müdürlüğünü ziyaret ederek, zabıta memurlarımızın haftasını kutladılar. Huzur, sağlık ve güvenliğimiz için çalışan zabıtalarımızın zabıta haftası kutlu olsun.

01.0.9.2023

1. Uluslararası Şanlıurfa Kültür ve Turizm Buluşmaları kapsamında Şanlıurfa Fuar alanında açtığımız standı ziyaret eden Türkiyenin İlk "Ayurveda Doktoru" Ender Saraç'a, Başkanımız Ayşe çakmak şehrimizin yöresel ürünlerini tanıttılar.

05.09.2023

Başkanımız Ayşe Çakmak Başkanlığında, meclis üyelerimizin katılımıyla Eylül ayı olağan meclis toplantısı gerçekleştirildi.

06.09.2023

Eylül ayı olağan meclis toplantımızın 2. Oturumu Meclis Başkan Vekilimiz Mahmut Güzen ve meclis üyelerimizin katılımıyla gerçekleştirildi.

07.09.2023

Cumhurbaşkanlığı'nın 23.08.2023 tarih ve 2023/388 sayılı Kararnamesi ile şehrimize atanan Kaymakamımız Sn. Musa Aydemir şehrimizde göreve başlaması ile birlikte Başkanımız Ayşe Çakmak ve Belediye Başkan Yardımcılarımız Kaymakamımız Sn. Musa Aydemir'e hayırlı olsun ziyaretinde bulundular.

08.09.2023

Zabıta Müdürlüğüne bağlı ekiplerimiz şehrimizin farklı noktalarında kasap, fırın ve iş yerlerinde denetimlerini gerçekleştirmeye devam ediyorlar.

10.09.2023

Valimiz Sn. Hasan Şıldak şehrimizin saklı cenneti olan Takoran bölgesinde incelemelerde bulundular.

Başkanımız Ayşe Çakmak ve Kaymakamımız Musa Aydemir Takoran Vadisi hakkında bilgilendirme yaptılar.

11.09.2023

Başkanımız Ayşe Çakmak Kaymakamımız Musa Aydemir ve Milli Eğitim Müdürümüz Nuri Kapanoğlu ile birlikte 15 Temmuz Şehitleri ilkokulunda ilk ders zilinde çocuklarımızın heyecanına ortak oldular.

11.09.2023

Fen İşleri Müdürlüğüne bağlı ekiplerimiz Ayvanat Mahallesinde altyapı çalışması tamamlanan caddemizde üstyapı çalışmalarına ekiplerimiz başladı.

11.09.2023

Başkanımız Ayşe Çakmak Büyükşehir Belediyesi Eylül ayı olağan meclis toplantısına katılım sağladılar.

12.09.2023

Fen İşleri Müdürlüğüne bağlı ekiplerimiz Ayvanat mahallesinde altyapı çalışmaları tamamlanan caddelerde asfaltlama çalışmalarına devam ediyorlar.

12.09.2023

Park Bahçeler Müdürlüğümüz şehrimize yeşil alanlar kazandırmaya devam ediyor.

13.09.2023

Başkanımız Ayşe Çakmak GAP İdaresi Başkanı Dr. Hasan Maral ve Kaymakamımız Musa Aydemir; GAP İdaresi, Kaymakamlığımız ve Belediyemiz tarafından ortak yürütülen sera alanında incelemelerde bulunarak seralarımızda çalışan kadın çalışanlarla bir araya geldiler.

13.09.2023

Başkanımız Ayşe Çakmak, Kaymakamımız Musa Aydemir, DSİ Bölge Müdürü Ali Naci Kösal, ŞUSKİ Genel Müdürü Muhammed Said Güllüoğlu İle bir araya gelerek Fırat İçme Suyu projesinin arıtma tesisinde koordinasyon toplantısı gerçekleştirildi.

13.09.2023

Başkanımız Ayşe Çakmak ,GAP İdaresi Başkanı Dr. Hasan Maral ve Başkan Yardımcısı Doç. Dr. Nusret Mutlu ile birlikte GAP İdaresi işbirliği ile Recep Tayyip Erdoğan mesire alanında yapılan ve bölgemizde turizmi canlandıracak olan 12 Bungalov Evlerin yapımını yerinde incelediler.

14.09.2023

Temaslarda bulunmak üzere Şehrimize gelen Sayın Valimiz Hasan Şıldak , Başkanımız Ayşe Çakmak'ı ziyaret ettiler.

15.09.2023

Başkanımız Ayşe Çakmak ,haftanın son iş gününü "Açık Kapı" uygulamasıyla bitirdiler. Kadın hemşehrilerimizin sorun ve taleplerini dinleyen Başkanımız taleplerin hızlı bir şekilde yerine getirilmesi talimatını verdiler.

18.09.2023

Başkanımız Ayşe Çakmak, Belediye Başkan Yardımcılarımız ve birim Müdürlerimiz; merkez mahalle muhtarlarımızla bir araya geldiler. Vatandaşlarımızın, muhtarlarımıza ilettiği talepler ve mahalle sorunlarının ele alındığı toplantıda Başkanımız Ayşe Çakmak yapılan çalışmaların süreci hakkında Muhtarlarımızı bilgilendirdiler.

18.09.2023

Harran Üniversitesi Rektörü Prof. Dr. Mehmet Tahir Güllüoğlu, Rektör Yard. Prof. Dr. Cenap Cevheri, Siverek Uygulamalı Bilimler Fakültesi Dekanı Prof. Dr. İbrahim Hayoğlu, Siverek Meslek Yüksekokulu Müdürü Öğrt. Görevlisi Mustafa Alpsülün ve Fakülte Sekreteri Mustafa Karadağlı, Başkanımız Ayşe Çakmak'ı ziyaret ettiler.

19.09.2023

Zabıta Müdürlüğü ve gıda teknikerlerinden oluşan ekiplerimiz şehrimizin farklı noktalarında kasap, zincir market, fırın ve açık gıda satışlarının yapıldığı noktalarda denetimlerine devam ediyor. Vatandaşlarımızın sağlığını olumsuz etkileyecek ürünler tespit edilerek imha edildi.

20.19.2023

Başkan Vekilimiz M. Akif Gülel, Başkan Yardımcılarımız Ali Gelener ve İhsan Özeyranlı, hayvan pazarında vatandaşlarımızla bir araya geldiler.

22.09.2023

"3. Uluslararası 5. Geleneksel Takoran Kültür ve Doğa Festivali" başladı Doğa severler festival alanına yerleşmeye başladı. Sizler de doğayla iç içe keyifli bir hafta sonu geçirmek istiyorsanız sizleri de bekliyoruz.

23.9.2023

Takoran Kültür ve Doğa Festivalimiz devam ediyor. Sabahın ilk ışıklarıyla balık yarışması için açılan balıkçıların kıyasıya mücadelesi devam ediyor. Festival alanında kalan katılımcılar doğanın keyfini çıkarıyor.

23.09.2023

Takoran Kültür ve Doğa Festivalimiz tüm coşkusuyla devam ediyor. Kano takımı tarafından Kano yarışması ile devam ediyor. Sporcularımızı tebrik ediyoruz.

23.09.2023

Takoran Kültür ve Doğa Festivalimiz çocuklarla eğitsel oyun etkinliklerimizle devam ediyor. Festival alanında yoğun katılım gösteren hemşehrilerimizle keyifli bir hafta sonu devam ediyor.

23.09.2023

Takoran Kültür ve Doğa Festivalimiz bağ bozumu etkinliği ile devam ediyor. Üzümler toplandı, üzümlerin suyu sıkılmaya başlandı. Yarın bulamaç için hazırlıklarımız devam ediyor.

23.09.2023

Festivali etkinlikleri kapsamında çocukların yanısıra yetişkinlerinde uçurtma etkinliğine yoğun ilgi gösterdi. Yüzlerce doğa severin katıldığı festivalimiz tüm coşkusu ile devam ediyor. 20.00'da sıra gecesi ekibimizin konseriyle ile devam edecek.

23.09.2023

Başkanımız Ayşe Çakmak, Kaymakamımız Musa Aydemir, Cumhuriyet Baş Savcımız Ahmet Rüfai Şahin, Jandarma Komutanımız Jandarma Yüzbaşı Orçun Binay Takoran Kültür Doğa Festival alanında sıra gecesi ekibimizin konserine katılım sağladılar.

23.09.2023

Başkanımız Ayşe Çakmak, Kaymakamımız Musa Aydemir ve protokol üyelerimiz Takoran Kültür ve Doğa festivalinde festival alanında bulunan vatandaşlarımızla bir araya geldiler.

24.09.2023

Festival kapsamında geleneksel bağ bozumu etkinliğine Sayın Valimiz, Büyükşehir Belediye Başkanımız, Kaymakamımız Musa Aydemir ve Başkanımız Ayşe Çakmak ,bulamacın başına geçerek karıştırdılar.

24.09.2023

Sayın Valimiz Hasan Şıldak'ın Takoran Kültür ve Doğa Festivaline katılımları esnasında, Başkanımız Ayşe Çakmak ve Kaymakamımız Musa Aydemir ile birlikte, GAP Bölge Kalkınma İdaresi işbirliği ile Recep Tayyip Erdoğan Mesire alanında yapımı devam eden Bungalov evlerinde incelemelerde bulundular.

24.09.2023

Ve Final... 3. Uluslararası ve 5. Geleneksel Takoran Kültür ve Doğa Festivalinde Şabut ve Turna Balığı yakalama yarışması 2 gün boyunca süren yarışma sonucunda şampiyonlar belli oldu.

24.09.2023

3. Uluslararası Takoran ültür ve Doğa Festivali kapsamında Nissibi Köprüsü - Takoran (Baki) güzergahında bisikletçiler başarılı bir şekilde parkuru tamamladı.

25.09.2023

Başkanımız Ayşe Çakmak, AK Parti MKYK üyesi ve Genel Başkan Danışmanı Sn. Mehmet Kasım Gülpınar ve AK Parti İlçe Başkanı Sn. Nedim Lale ile birlikte şehrimize yeni atanan Kaymakamımız Musa Aydemir'e hayırlı olsun ziyaretinde bulundular.

26.09.2023

Başkanımız Ayşe Çakmak, ve Kaymakamımız Musa Aydemir ile birlikte Kadın Kooperatifi üyelerimizin hazırladığı yöresel tat ve lezzetlerin, tarih ve kültürümüzle eş değer el sanatları çalışmalarının sergilendiği çarşının açılışına katılım sağladılar.

27.09.2023

Başkanımız Ayşe Çakmak ve Kaymakamımız Musa Aydemir, Kaymakamlığımız bünyesinde olan Aile Destek Merkezinde eğitimini tamamlayarak kendi butik mağazasını açan Melek Elçi'nin iş yeri açılışına katılım sağladılar.

27.09.2023

Zabıta Müdürlüğüne bağlı ekiplerimiz şehrimizin farklı noktalarında Okul kantinlerinde ve yemekhanelerde denetim çalışmalarına devam ediyorlar.

27.09.2023

Fen İşleri Müdürlüğüne bağlı ekiplerimiz Ayvanat Mahallemizde alt yapı çalışması tamamlanan caddemizde üst yapı çalışmalarına başladılar.

28.09.2023

Başkanımız Ayşe Çakmak ve Kaymakamımız Musa Aydemir ile birlikte bölgemizde yetişen ve adeta Dünya markası haline gelen Karacadağ pirincinin hasadına katılım sağladılar.

28.09.2023

Başkanımız Ayşe Çakmak, vatandaşlarımızın taleplerini etkin ve hızlı bir şekilde sonuçlandırılması için bire bir görüşmeler sağlıyor.

30.09.2023

Kıbrıs Gazimiz Merhum Ramazan Özgüvercin son yolculuğuna uğurlandı. Abdulkadir Geylani Camiinde düzenlenen cenaze törenine Başkan Vekilimiz Akif Gülel Kaymakamımız Musa Aydemir, protokol üyeleri ve sivil toplum kuruluşu temsilcileri katıldı.

03.10.2023

Başkan Vekilimiz Mehmet Akif Gülel ,Belediye birimlerini tek tek dolaşarak birim sorumlularına ve birim personellerine çalışmalarında başarılar diledi.

03.10.2023

Başkanımız Ayşe Çakmak'ın girişimleriyle şehrimize kazandırılan Güneş Enerji Sistemi (GES) projemizde panellerin kurulumu tamamlandı. Yakın zamanda enerji üretimine başlayacak olan tesisimiz şehrimize hayırlı olsun.

04.10.2023

Kırsal Hizmetler Müdürlüğüne bağlı ekiplerimiz;

Başbuk, Balgöz Kırsal mahallelerimizde çalışmalarına devam ediyorlar.

04.10.2023

Şehrimize yeşil alanlar kazandırmaya devam ediyoruz. Park Bahçeler Müdürlüğüne bağlı ekiplerimiz Gülabibey mahallemizde yapımı devam eden parkta ağaç ekimi gerçekleştiriyorlar.

05.10.2023

Park Bahçeler Müdürlüğüne bağlı ekiplerimiz; Bahçelievler, Hayriye mahallelerimizde yapımı devam eden parklarımızda ağaç dikimi, bank ve bordür çalışmalarına devam ediyorlar.

05.10.2023

Ekim ayı olağan meclis toplantımız Meclis Başkan Vekilimiz Mahmut Güzen Başkanlığında meclis üyelerimizin katılımıyla tamamlandı. Alınan kararların şehrimize hayırlı olmasını diliyoruz.

05.10.2023

İmzalar atıldı hayırlı olsun. Sanayi ve Teknoloji Bakanlığının kredi desteği ile Siverek OSB Müteşebbis Heyet Başkanlığının sorumluluğu altında yapılmış olan Siverek Organize Sanayi Bölgemize ait, Enerji Nakil Hattı (ENH) yapım işi ihale edilmiş olup, işe ait yapım sözleşmesi; Siverek OSB Başkanı Kaymakamımız Musa Aydemir, Siverek OSB Başkan Vekili Başkanımız

Ayşe Çakmak ve OSB Müdürümüz Hasan Pirinç tarafından imzalanmıştır. Şehrimize ve Organize Sanayi Bölgemize hayırlı olsun.

09.10.2023

Başkanımız Kültür ve Turizm Bakan Yardımcısı Sn. Gökhan Yazgı'yı makamında ziyaret ederek, şehrimizde restorasyon çalışmaları devam eden Tarihi Siverek Kalesinin çalışmaları hakkında istişarede bulundular.

10.10.2023

Başkanımız Ayşe Çakmak, Ankara temasları kapsamında Çevre Şehircilik ve İklim Değişikliği Bakan Yardımcısı Sn. Vedad Gurgen'imakamında ziyaret ederek Tarihi Siverek Kalesi çevresinde devam eden kamulaştırma çalışması nedeniyle istişarede bulundular.

10.10.203

Başkanımız Ayşe Çakmak, Çevre Şehircilik ve İklim Değişikliği Bakan Yardımcısı Sn. Hasan Suver'i makamında ziyaret ederek şehrimizde inşaatı tamamlanan sıfır atık tesisinin hayata geçirilmesi için görüşme sağladılar.

12.10.2023

12 - 15 Ekim tarihleri arasında düzenlenen "Şanlıurfa Tanıtım Günleri" için İstanbul'dayız.

Atatürk Havalimanı etkinlik alanı.

İstanbul'da farklı bir gün geçirmek isteyen herkesi standımıza bekliyoruz. Sazımız, türkülerimiz ve kültürümüzü İstanbul'a taşıdık.

12.10.2023

İstanbul'da düzenlenen Şanlıurfa tanıtım günlerinde Siverek rüzgarı.

12.10.2023

İstanbul'da düzenlenen Şanlıurfa tanıtım günlerinde Siverek rüzgarı.

12.10.2023

İstanbul'da düzenlenen Şanlıurfa tanıtım günlerinde Siverek rüzgarı. Şanlıurfa Dernekler Federasyonu tarafından 12-15 Ekim tarihlerinde Atatürk Havalimanı etkinlik alanında gerçekleştirilen tanıtım günleri açılış programına İstanbul Valisi Sn.Davut Gül, Şanlıurfa Valimiz Sn. Hasan Şılak, Büyükşehir Belediye Başkanımız Sn. Z. Abidin Beyazgül, İstanbul Büyükşehir Belediyesi, AK Parti Grup Başkan Vekili ve Esenler Belediye Başkanı Sn. Mehmet Teyfik Göksu, Bahçelievler Belediye Başkanı Sn.Dr. Hakan Bahadır, AK Parti İstanbul İl Başkanı Sn.Osman Nuri Kabaktepe ve çok sayıda Sivil Toplum Kuruluşu temsilcileri ve siyasi parti temsilcileri katılım sağladılar. Başkanımız

Ayşe Çakmak, standımızda yer alan ürünler hakkında bilgilendirme yaptılar. Siverek standında sıra gecesi ekibinin seslendirdiği şarkıları dinleyen protokol üyelerine çiğ köfte ikram edildi.

13.10.2023

İstanbul'da düzenlenen Şanlıurfa Tanıtım günlerinde sıra gecesi ekibimiz ana sahnede konserlerine başladı.

16.10.2023

Başkan Yardımcımız Muzaffer Kıran şehir içinde yaşanan trafik yoğunluğu ve yeni açılan caddelerde alınacak önlemler için; Şehiriçi minibüsleri Kooperatif Başkanı Mahmut Bozdağ, Toplu Taşıma Şube Müdürü İbrahim Alpay, Trafik Hizmet Şube Müdürü Hasan Aslan ve AK Parti İlçe Başkanı Nedim Lale'nin katılımıyla gerçekleştirilen toplantıda gündeme getirildi. Yapılacak önlemler ve çalışmalar değerlendirildi.

17.10.2023

Başkanımız Ayşe Çakmak ve Kaymakamımız Musa Aydemir Harran Üniversitesi Meslek Yüksek Okulu ve Uygulamalı Bilimler Fakültesi 2023-2024 yılı akademik açılış programına katılım sağladılar.

17.10.2023

Kaymakamımız Musa Aydemir, Emniyet Müdürümüz Ali Gökçe, Milli Eğitim Müdürümüz Nuri Kapanoğlu ve Şehit ve Gazi Aileleri Derneğinin katılımıyla Şehit Mehmet Gözcü'nün adının verildiği okulun programına katılım sağladılar.

17.10.2023

Başkanımız Ayşe Çakmak, Kaymakamımız Musa Aydemir, Emniyet Müdürümüz Ali Gökçe ve Milli Eğitim Müdürümüz Nuri Kapanoğlu Dumlupınar Ortaokulunda düzenlenen Mangala turnuvasının açılışına katılım sağladılar.

18.10.2023

Kültür ve Sosyal İşler Müdürlüğümüzün organize ettiği "Girişimci ve Üreten Kadınlar Buluşması"na katılım sağladılar.

18.10.2023

Başkanımız Ayşe Çakmak, Güneydoğu TV'de yayınlanan Müslüm Çap'ın hazırlayıp sunduğu Siyasetin S'si programının canlı yayın konuğu.

19.10.2023

Başkanımız Ayşe Çakmak, Kaymakamımız Musa Aydemir, Emniyet Müdürümüz Ali Gökçe, Belediye Başkan Yardımcılarımız 19 Ekim Muhtarlar günü münasebetiyle düzenlenen programda muhtarlarla bir araya geldiler. Muhtarlık özveri ve meşakkat gerektiren bir görevdir. Demokrasi zincirinin ilk halkasını oluşturan muhtarlık, aynı zamanda vatandaşımızın devlete açılan ilk kapısıdır. Bu görevi fedakar ve azimle gerçekleştiren tüm muhtarlarımızın gününü kutluyor, başarılar dileriz.

20.10.2023

Başkanımız Ayşe Çakmak, vatandaşlarımızın taleplerinin hızlı bir şekilde yetine yetirilmesi, birimler arası koordinasyonun sağlanması için Başkan Yardımcılarımız ve birim Müdürlerimizin katılımıyla koordinasyon toplantısı gerçekleştirildi.

20.10.2023

Kaymakamımız Musa Aydemir, Jandarma Komutanımız Kıdemli Yüzbaşı Orçun Binay, Emniyet Müdür V. Tuncay Yardım ve AK Parti İlçe Başkanı Nedim Lale, Cuma namazı sonrası esnaf ziyareti sonrası Zabıta Karakolunu ziyaret ettiler.

20.10.2023

Başkanımız Ayşe Çakmak, Kaymakamımız Musa Aydemir'e Siverek küçelerini gezdirdi. Hasan Çelebi mahallesinde bulunan Terziler ve Hummanlar evini de ziyaret ederek yapı hakkında bilgi aldı. Başkanımız ayrıca Hasan Çelebi mahallesinde yapılan sokak sağlıklaştırma hakkında bilgilendirmede bulundular. Ziyaret esnasında; Jandarma

Komutanımız Kıdemli Yüzbaşı Orçun Binay, Emniyet Müdür V. Tuncay Yardım ve AK Parti İlçe Başkanı Nedim Lale de kendilerine eşlik ettiler.

21.10.2023

Fen İşleri Müdürlüğüne bağlı ekiplerimiz Başkanımız Ayşe Çakmak'ın talimatlarıyla; Bahçelievler Mahallesi, Mithat Kandemir bulvarında altyapı çalışması tamamlanan cadde de sıcak asfalt için çalışmalar başladı. Belediye Başkan Yardımcımız Muzaffer Kıran yapılan çalışmaları yerinde inceledi.

23.10.2023

Cumhuriyetimizin 100. Yılı nedeniyle şehrimizde bulunan Görsel Sanatlar Öğretmenleri ve Öğrencileri tarafından hazırlanan resim sergisi Başkanımız Ayşe Çakmak, Kaymakamımız Musa Aydemir, İl Milli Eğitim Müdürü Asım Sultanoğlu ve protokol üyelerinin katılımıyla Ofis Kültür Park'ta açılışı gerçekleştirildi.

23.10.2023

İl Milli Eğitim Müdürü Sn. Asım Sultanoğlu, İlçe Milli Eğitim Müdürümüz Nuri Kapanoğlu ve İl Milli Eğitim Şube Müdürleri Başkanımız Başkanımız Ayşe Çakmak'ı makamında ziyaret ettiler.

24.10.2023

Başkanımız Ayşe Çakmak, Park Bahçeler Müdürlüğü tarafından Selimpınar, Gülabibey, Hayriye ve Fırat mahallelerimizde yapımı devam eden park ve oyun alanlarını inceledi. Başkan Yardımcımız Mustafa Koşar ve Park Bahçeler Müdürümüz Ali Bucak'tan çalışmalar hakkında bilgi aldılar.

24.10.2023

Kaymakamımız Musa Aydemir'in daveti üzerine Başkanımız Ayşe Çakmak'ta Emniyet Müdür Vekilimiz Tuncay Yardım'ı davet ettiler. Siverek Bilsem tarafından okuma alışkanlığını yaymak için "Kitap Okuma Farkındalık" etkinliğine katılım sağlayacağız.

24.10.2023

Başkanımız Ayşe Çakmak ve Kaymakamımız Musa Aydemir Gazze Dayanışma Platformunun açtığı Gazze Nöbeti çadırını ziyaret ettiler. Vatandaşlarla bir araya gelen Başkanımız ve Kaymakamımız Musa Aydemir, Gazzede yapılan soykırıma tepki gösterdiler. Ülkelere bölgede kalıcı barış için çağrıda bulundular.

25.10.2023

Başkanımız Ayşe Çakmak, Kaymakamımız Musa Aydemir ve protokol üyeleri Cumhuriyetimizin 100. Yılı kutlamaları kapsamında Sarıören kırsal mahallemizi ziyaret ederek Şehit İbrahim İnco İlk ve Ortaokulunda Öğretmen ve Öğrencilerle bir araya geldiler.

25.10.2023

Şanlıurfa'da 25-29 Ekim tarihleri arasında düzenlenen "Girişimci & Üreten Kadınlar Buluşması"nda yerimizi aldık.

25.10.2023

Başkanımız Ayşe Çakmak, Şanlıurfa Valisi Sn. Hasan Şıldak'ın ev sahipliğinde Bölge Müdürleri ve İl Müdürlerinin katılımıyla gerçekleştirilen Ekim ayı olağan koordinasyon toplantısına katılım sağladılar.

26.10.2023

Kültür ve Sosyal İşler Müdürlüğüne bağlı; Dicle Bağlar Destek Merkezinde Memorıal iş birliği ile "Kanser Tedavilerinde Erken Teşhisin Önemi" konulu konferans düzenlendi. Prof. Dr. Ahmet Şiyar Ekinci ve Op.Dr. Gamze Akın Evsen'in erken teşhisin önemini anlattığı konferansa Başkan Vekilimiz Mehmet Akif Gülel katılım sağladılar.

26.10.2023

Tarihi Serap Çeşmesinde çalışmalara başladık. Başkanımız Ayşe Çakmak'ın girişimleri ile tarihi çeşmede restorasyon çalışmaları başladı.

26.10.2023

Ülkemizin 100. Yılında Şehrimize kazandırdığımız önemli projelerden biri olan Organize Sanayi Bölgesinde (OSB) Belediyemize ait olan 2 Tekstil Fabrikasının yapımını tamamladık. Başkanımız Ayşe Çakmak'ın girişimleri sonucu Bilim Sanayi ve Teknoloji Bakanlığı, Karacadağ Kalkınma Ajansı ve Belediyemizin iş birliği ile yapılan tekstil fabrikalarımız şehrimize hayırlı olsun.

26.10.2023

Çalışan ve üreten Kadınların her zaman yanındayız. Başkanımız Ayşe Çakmak, Şanlıurfa Fuar Merkezinde düzenlenen "Girişimci & Üreten Kadınlar Buluşmasında" açılan Siverek standını ziyaret ettiler. Siverek Kadınları Kalkınma Kooperatifi ve Ayvanat Kadın Kültür Merkezinde Kadınların ürettiği ürünlerin satışı ve tanıtımı gerçekleştiriliyor. 25-29 Ekim tarihlerinde sizleri Siverek standına bekliyoruz.

28.10.2023

29 Ekim Cumhuriyet Bayramı kutlamaları kapsamında Başkanımız Ayşe Çakmak, Kaymakamımız Musa Aydemir ve protokol üyelerinin katılımıyla Gazi Mustafa Kemal Atatürk'ün anıtına çelenk bırakma programıyla başladı.

28.10.2023

Başkanımız Ayşe Çakmak, Kaymakamımız Musa Aydemir, protokol üyeleri, siyasi parti temsilcileri, sivil toplum kuruluşu temsilcileri ve çok sayıda vatandaş kutlamalara katıldı

28.10.2023

Kaymakamımız Musa Aydemir Cumhuriyetin 100. Yıl kutlamalarında yapılan hazırlıklar için Başkanımız Ayşe Çakmak ve Milli Eğitim Müdürü Nuri Kapanoğlu'na teşekkür plaketi takdim ettiler.

29.10.2023

29 Ekim Cumhuriyet Bayramı kutlamaları kapsamında Başkanımız Ayşe Çakmak Kaymakamlıkta düzenlenen Tebrikat töreni ve askeri korteje katılım sağladılar. 29 Ekim Cumhuriyet Bayramı ve Cumhuriyetimizin 100. Yılı kutlu olsun.

29.10.2023

29 Ekim Cumhuriyet Bayramı ve Cumhuriyetimizin 100. Yılı kutlamaları Siverek Kültür Merkezinde düzenlenen programda coşkuyla kutlandı.

30.10.2023

Başkanımız Ayşe Çakmak, Siverek Bilsem tarafından "Kitap Okuma Farkındalık Etkinliği"ne katılım sağladılar. Kaymakamımız Musa Aydemir başta olmak üzere, şehrimizde bulunan kamu kurum ve kuruluşları, siyasi parti temsilcileri, sivil toplum kuruluşları ve çok sayıda öğrencinin katılımıyla Lezgo Parkında gerçekleştirildi.

31.10.2023

Siverek'i İl Yapma ve Kalkındırma Derneği (SİVİL-DER) 34. yılını kutluyor. Tarihi Cudi paşa Konağında gerçekleştirilen programa Başkan Vekilimiz Mehmet Akif Gülel, Kaymakamımız Musa Aydemir, siyasi parti temsilcileri ve sivil toplum kuruluşu temsilcileri katılım sağladılar.

01.11.2023

İlçe Sağlık Müdürü Dr. Tarık Alpsoy tarafından kırsal mahallelerde başlatılan sağlık taramasına Başkan Vekilimiz Akif Gülel ve Meclis Üyemiz Sinan Kaya katılım sağladılar. Okulda bulunan öğrencilere ağız ve diş sağlığı muayenesi yapılarak diş macunu ve diş fırçası dağıtıldı.

04.11.2023

Başkanımız Ayşe Çakmak'ın talimatlarıyla altyapı çalışması tamamlanan Öğretmen Firkan Tüysüz Caddesinde Fen İşleri Müdürlüğüne bağlı ekiplerimiz asfalt öncesi çalışmalarına başladı.

04.11.2023

Başkanımız Ayşe Çakmak'ın girişimleri ile şehrimize kazandırılan "Spor Kompleksimizin" inşaatı devam ediyor. Tamamlandığında; - 1 Gençlik Merkezi - 1 Kadınlar için Kapalı Yüzme Havuzu - 1 Kapalı Spor Salonu - 1 Halı Saha - Bisiklet Yolu - Koşu Parkı Şehrimize kazandırmış olacağız.

06.11.2023

Açık Kapı Milletin kapısı. Başkanımız Ayşe Çakmak haftaya vatandaşlarımızın taleplerini dinleyerek başladı.

06.11.2023

Belediye Başkanımız Ayşe Çakmak Şanlıurfa İl Tarım ve Orman Müdürü Sn. Mehmet Aksoy'u makamında ziyaret etti. Konukseverliği için kendilerine teşekkür ediyoruz.

06.11.2023

Verdiğiniz bir ünite kan ile 3 kişinin hayatını kurtarabileceğinizi biliyor musunuz? Şimdi siz de kan bağışı yapın, kana ihtiyacı olan hastalara umut olun. Sensiz Olmaz 6,7,8,9 Kasım Tarihleri 10:00 - 17:30 Saatleri Arası Üçgen Parktayız

07.11.2023

Başkanımız Ayşe Çakmak'ın Başkanlığında, meclis üyelerimizin katılımıyla Kasım ayı olağan meclis toplantımızın 1. Oturumu gerçekleştirildi. Gündem maddelerine http://siverek.bel.tr adresinden ulaşabilirsiniz. Toplantıda alınan kararların şehrimize hayırlı olmasını diliyoruz.

07.11.2023

Öğretmen Firkan Tüysüz Caddesinde ekiplerimiz tarafından asfalt öncesi hazırlık çalışmaları devam ediyor.

07.11.2023

Başkanımız Ayşe Çakmak, Kaymakamımız Musa Aydemir ve protokol üyeleri ile birlikte ortak kurumlarla tadilatı yapılan Özel Harekat Merkezi ve Diyarbakır-Siverek uygulama noktasını ziyaret ederek Ay yıldızlı Bayrağımızı takdim ettiler.

08.11.2023

Başkan Vekilimiz Mahmut Güzen Başkanlığında, meclis üyelerimizin katılımıyla Kasım ayı olağan meclis toplantımızın 2. Oturumu gerçekleştirildi. Toplantı gündem maddelerine http://siverek.bel.tr adresinden ulaşabilirsiniz. Alınan kararların şehrimize hayırlı olmasını diliyoruz.

09.11.2023

İklim Değişikliği ve Sıfır Atık Müdürlüğümüz ile Milli Eğitim Müdürlüğü, İş Sağlığı ve Güvenliği bürosu tarafından düzenlenen "Sıfır Atık Eğitim Projesi" kapsamında Halit Gülpınar Ortaokulunda düzenlen programa Başkanımız Ayşe Çakmak ve Başkan Yardımcımız Mustafa Koşar ve Milli Eğitim Müdürü Nuri Kapanoğlu katılım sağladılar. Başkanımız Ayşe Çakmak öğrencilere sıfır atık projesinin öneminden bahsederek bu konuda hepimizin sorumluluklarının olduğunu belirtti.

09.11.2023

Başkanımız Ayşe Çakmak Kaymakamımız Musa Aydemir Başkanlığında Organize Sanayi Bölgesi (OSB) müteşebbis heyeti üyelerinin katılımıyla değerlendirme toplantısına katılım sağladılar.

10.11.2023

Başkanımız Ayşe Çakmak Kaymakamımız Musa Aydemir ve şehrimizin protokol üyeleri Ulu Önder Mustafa Kemal Atatürk'ün ebediyete intikalinin 85. yılı nedeniyle Atatürk Anıtına çelenk sundular.

10.11.2023

Cumhuriyetimizin Kurucusu Gazi Mustafa Kemal Atatürk'ün ebediyete irtihalinin 85'inci yıl dönümü "Anma Programı" Mehmetçik İlkokulunda düzenlendi Anma programına; Başkanımız Ayşe Çakmak Kaymakamımız Musa Aydemir, 107.nci Topçu Alayı Komutanımız Albay Tarkan Öztürk, Cumhuriyet Başsavcımız Ahmet Rüfai Şahin, Jandarma Komutanımız Yüzbaşı Orçun Binay, Emniyet Müdürümüz Ali Gökçe, Harran Üniversitesi MYO Müdürü Doç.Dr.Mehmet Ragıp Görgün, Daire Amirleri, Sivil Toplum kuruluşu temsilcileri ve öğrenciler anma programına katıldı.Gazi Mustafa Kemal Atatürk'ü vefatının 85. Yıl dönümünde rahmetle anıyoruz.

11.11.2023

Başkanımız Ayşe Çakmak Türk Hava Yolları'nın 90. Kuruluş yıl dönümü nedeniyle, Çevre Kuruluşları Dayanışma Derneği (ÇEKUD) tarafından sürdürülen 'Çiftçiye Hayat Olsun' projesi kapsamında Antep Fıstığı ve Zeytin fidelerini toprakla buluşturdular. Programa Kaymakamımız Musa Aydemir, Sivil Toplum Kuruluşu temsilcileri ve vatandaşlar katıldı.

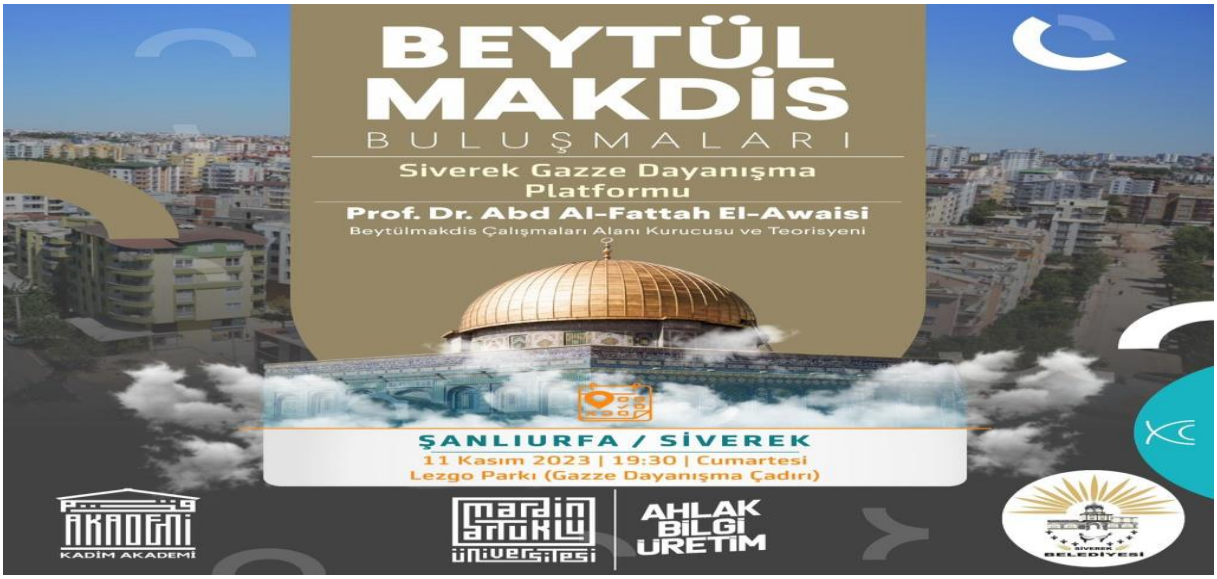

11.11.2023

Başkanımız Ayşe Çakmak Siverek Gazze dayanışma platformu Beytül Makdis Buluşmaları programını düzenlendi.

13.11.2023

Siverek Bilim ve Sanat Merkezinin Koordinatörlüğünde; Belediyemiz Kültür ve Sosyal İşler Müdürlüğümüz, Kaymakamlığımız ve İlçe Milli Eğitim Müdürlüğümüzün destekleriyle düzenlenecek olan sempozyuma bildirilerinizi bekliyoruz.

13.11.2023

Başkanımız Ayşe Çakmak Büyükşehir Belediyesi Kasım ayı olağan meclis toplantısına katılım sağladılar. Meclis üyelerinin katılımıyla Büyükşehir Belediyesi meclis salonunda gerçekleştirilen toplantının Şanlıurfa ve şehrimize hayırlı olmasını diliyoruz.

13.11.2023

Başkanımız Ayşe Çakmak'ın talimatları ile Firkan Tüysüz Caddesinde altyapı çalışmaları tamamlanan caddemizde Sıcak asfalt serimi başladı. Ekiplerimiz kısa süre içinde tamamlayarak vatandaşlarımızın hizmetine sunacağız.

15.11.2023

Başkanımız Ayşe Çakmak altyapısı tamamlanan Firkan Tüysüz Caddesinde başlatılan sıcak asfalt serim çalışmasını yerinde inceledilerler. Merkez ve Kırsal mahallelerinin bağlantı noktası olması hasebiyle önemli bir yer teşkil eden caddemizde kısa süre içinde tamamlayarak vatandaşlarımızın hizmetine sunmuş olacağız.

17.11.2023

Başkanımız Ayşe Çakmak'ın talimatları doğrultusunda Meteoroloji Genel Müdürlüğümüzün yaptığı uyarıları dikkate alarak herhangi bir aksaklık yaşanmaması için ekiplerimiz sahada.

17.11.2023

Başkanımız Büyükşehir Belediye Başkanı Sn. Zeynel Abidin Beyazgül Öğretmen Firkan Tüysüz Caddesinde yapılan sıcak asfalt serimini yerinde incelediler. Bir dizi temaslar için şehrimize gelen Büyükşehir Belediye Başkanına AK Parti İlçe Başkanı Sn. Nedim Lale eşlik etti.

17.11.2023

Başkanımız Ayşe Çakmak Çat Kapı ev ziyaretleri kapsamında Büyükşehir Belediye Başkanı Zeynel Abidin Beyazgül ile birlikte vatandaşlarımızın evlerinde ziyaret ettiler Hemşehrilerimize misafirperverliklerinden dolayı teşekkür ediyoruz.

18.11.2023

Kızılay Kan Bağış Aracı Bugün ve Yarın 10.30 - 17.00 Saatleri Arasında SİVEREK ÜÇGEN PARKTA Olacaktır. Kan Vermek İsteyen Sensiz Olmaz Tüm Bağışçılarımıza Duyurulur.

18.11.2023

Meteoroloji Genel Müdürlüğünden yapılan kuvvetli yağış uyarısı nedeniyle sel, su baskını ve taşkın gibi olumsuzlukların yaşanmaması için ekiplerimiz sahada çalışmalarına devam ediyorlar.

18.11.2023

Meteoroloji Genel Müdürlüğü tarafından bölgemiz için yoğun sağanak yağış uyarısı yapıldı. Ekiplerimiz son hazırlıklarını tamamlıyor.

19.11.2023

Şiddetli sağanak yağışın devam ettiği şehrimizde ekiplerimiz akıntıyla beraber tıkanan rögarlarda düzenli olarak temizliği gerçekleştirilerek su baskınlarının önüne geçmek için çalışmalarına devam ediyorlar.

21.11.2023

Başkan Vekilimiz Akif Gülel Kaymakamımız Musa Aydemir ve protokol üyeleri Bakmaç İlkokulunda öğrencilerle bir araya gelerek saç bakımı, temizlik ve sağlık bilgilendirmesi yapıldı.

22.11.2023

Başkanımız Ayşe Çakmak Şanlıurfa'da gerçekleştirilen Dünya Belediyeler Birliği (UCLG-MEVA) Olağanüstü Genel Kuruluna katılım sağladılar. Dünya Belediyelerinin % 70'ini içinde barındıran Dünya Belediyeler Birliği "Kentsel Çözümlere Öncü Olmak" oturumu düzenlendi. Genel kurulda özellikle İsrail'in Gazze'de yaptığı soykırıma tepki gösterildi.

23.11.2023

Başkanımız Ayşe Çakmak, bu akşam Edessa Tv'de Vedat Ak'ının hazırlayıp sunduğu Gündem Özel programının canlı yayın konuğu. Gündeme dair merak edilenleri izlemek için sizleri TV başına davet ediyoruz. Şimdiden iyi seyirler diliyoruz.

23.11.2023

Şanlıurfa Valimiz Sn. Hasan Şıldak bugün şehrimizdeydi. Başkanımız Ayşe Çakmak ve Kaymakamımız Musa Aydemir ile birlikte esnaf ziyareti sonrası Gümrük Hanında Sivil Toplum Kuruluşu temsilcileriyle bir araya geldiler.

24.11.2023

Altyapısı tamamlanan Bekir Sami Karahan Bulvarında sıcak asfalt serimi devam ediyor. Başkanımız Ayşe Çakmak'ın daha öncede belirttiği gibi, altyapı çalışması tamamlanan caddelerimizde ekipler hızlı bir şekilde üstyapı çalışmalarına başlıyorlar. Siverekli hemşehrilerimize

24.11.2023

24 Kasım Öğretmenler Günü münasebetiyle Kültür Merkezimizde düzenlenen programda öğretmenler tarafından hazırlanan tiyatro oyunu ve konser verildi. Başkanımız Ayşe Çakmak Kaymakamımız Musa Aydemir ve protokol üyeleri katılım sağladı. İlçe Milli Eğitim Müdürü Nuri Kapanoğlu gecenin düzenlenmesine büyük katkı sağlayan Başkanımıza plaket takdim ettiler. Kültür ve Sosyal İşler Müdürlüğümüz tarafından öğretmenlere hediye takdimi gerçekleştirildi. Bu vesile ile Öğretmenlerimizin gününü tekrar kutluyoruz.

25.11.2023

Ayvanat Mahallemizde altyapısı tamamlanan sokaklarımızda ekiplerimiz kilitli parke taşını tamamladılar.

26.11.2023

Siverek Belediye sporumuz Bölgesel Amatör Lig'in 7. Haftasında konuk ettiği Gaziantep temsilcisi Nizip spor'u 1-0 mağlup etti. Futbolcularımızı, teknik ekibi, takım yöneticilerini ve takımımızı yalnız bırakmayan taraftarımıza teşekkür ediyoruz.

27.11.2023

Mithat Kandemir Bulvarında altyapı çalışması tamamlandıktan sonra sıcak asfalt serimi devam ediyor.

27.11.2023

Açık Kapı Milletin Kapısı Başkanımız Ayşe Çakmak haftanın ilk iş gününde vatandaşlarımızın taleplerini dinleyerek başladı..

27.11.2023

Başkanımız Ayşe Çakmak ın talimatlarıyla altyapı çalışması tamamlanan cadde ve sokaklarda ekiplerimiz hızlı bir şekilde üstyapı çalışmalarına başlayarak vatandaşlarımızın hizmetine sunmak için çalışmalarına aralıksız bir şekilde devam ediyorlar.

27.11.2023

Başkanımız Ayşe Çakmak 'ın Takoran'ı turizmin cazibe merkezi haline getireceğiz dediği projelerden ilki olan Bungalov evlerimizin yapımı tamamlandı. Fırat'ın eşsiz manzarası karşısında Ailenizle birlikte keyifli bir gün geçirmek isteyen hemşehrilerimizi bekliyoruz. Şehrimize hayırlı olsun.

28.11.2023

Kırsal Mahallerimizde Başkanımız Ayşe Çakmak'ın talimatları doğrultusunda yeni yerleşim yerleri için ekiplerimiz çalışmalarına devam ediyor.

28.11.2023

Şirinkuyu Küme Evler 73. Sokakta ekiplerimiz tarafından yeni yerleşim yerlerinde yol yapım çalışmalarımız ekiplerimiz tarafından devam ediyor.

28.11.2023

Ayvanat mahallemizde altyapı çalışması tamamlanan sokaklarımızda asfalt yol çalışmasını bitirdik. Ekiplerimiz kısa sürede tamamlandı.

28.11.2023

Ayvanat Mahallemizde altyapı çalışması tamamlanan sokaklarımızda kilitli parke taşı çalışmasına başladık. Ekiplerimiz kısa sürede tamamlayarak vatandaşlarımızın hizmetine sunacaklar.

30.11.2023

Şirinkuyu mahallesi 15. Sokakta altyapı çalışması tamamlanan sokağımızda sıcak asfalt serimi başladı.

03.12.2023

Başkanımız Ayşe Çakmak Şeyh Şamil Caddemizde yapılan sıcak asfalt serim çalışmalarını yerinde inceledi. Şehrimizde altyapı çalışması tamamlanan caddelerimizde hızlı bir şekilde üstyapı çalışmalarını tamamlayarak hemşehrilerimizin hizmetine sunmak için aralıksız çalışıyoruz.

03.12.2023

Başkanımız Ayşe Çakmak Kültür ve Sosyal İşler Müdürlüğümüz tarafından 3 Aralık Dünya Engelliler Günü nedeniyle Cudi Paşa Konağında düzenlenen programa katılım sağladılar. Hayatı paylaşmak için engel yok! "3 Aralık Dünya Engelliler Günü" kutlu olsun

04.12.2023

Başkanımız Ayşe Çakmak Belediye Başkan Yardımcılarımız ve birim Müdürlerimizin katılımıyla koordinasyon toplantısı gerçekleştirildi. Toplantımızın şehrimize hayırlı olmasını diliyoruz.

04.12.2023

Açık Kapı Milletin Kapısı. Başkanımız Ayşe Çakmak haftanın ilk iş gününde vatandaşlarımızın taleplerini dinlediler.

04.12.2023

Başkanımız Ayşe Çakmak Yenişehir mahallemizde Fen İşleri Müdürlüğümüz tarafından yapılan yol yapım çalışmaları yerinde inceledilerler. Vatandaşlarımızın taleplerini dinleyerek kısa sürede yapılan çalışmaların sonuçlanacağını belirttiler.

05.12.2023

Meclis Başkan Vekilimiz Mahmut Güzen Başkanlığında Aralık ayı olağan meclis toplantımız 1. Oturumu meclis üyelerimizin katılımıyla gerçekleştirildi. Toplantı gündem maddelerine http://siverek.bel.tr adresinden ulaşabilirsiniz. Alınan kararların şehrimize hayırlı olmasını…

06.12.2023

Başkanımız Ayşe Çakmak Cemr Siyasi üyeler komite üyesi olarak Çekya'nın Başkenti Prag'ta 6-7 Aralık 2023 tarihlerinde düzenlenen toplantıya katılım sağladılar. Gündemde organizasyonun faaliyetleri ve finansal durum, Prag Deklarasyonu, UCLG faaliyetleri,

Avrupa kentsel politikası, iklim değişikliği ve sıfır atık, Avrupa Yeşil Anlaşması gibi konular yer alıyor

08.12.2023

Başkanımız Ayşe Çakmak Meteoroloji Genel Müdürlüğü'nün yoğun sağanak yağış uyarısı üzerine Destek Hizmetleri Müdürlüğümüzde alınan önlemleri inceledi. - Toplantıda, olası sel ve su baskınlarına karşı alınan tedbirler detaylı bir şekilde paylaşıldı. - Ekipler, acil durum müdahale planları ve su tahliye sistemlerinin hazır durumda olduğunu raporladı. - Başkanımız, halkın güvenliği için gereken her türlü önlemin alındığını ve sürecin yakından takip edildiğini vurguladı. - Destek Hizmetleri Müdürlüğü, meteorolojik gelişmeleri anlık olarak izleyerek gerekli güncellemeleri yapmaya devam ediyor.

10.12.2023

Siverek Belediye sporumuz kendi sahasında Adıyaman Belediye spor'u 2-0 yenerek 3 puanı hanesine yazdırdı. Futbolcularımıza, teknik ekibe ve kulüp yöneticilerimize bizlere bu mutluluğu yaşattıkları için teşekkür ediyoruz. Her ne şartlarda olursa olsun takımımızı yalnız bırakmayan taraftarımıza ayrıca teşekkür ediyoruz.

13.12.2023

Başkan Vekilimiz Akif Gülel Kaymakamımız Musa Aydemir tarafından başlatılan "İnsan Olmak Mutluluğu Silahsız Paylaşmaktır" projesinin tanıtımına katılım sağladılar. - Projenin amacı, toplumda dayanışma ve paylaşım bilincini güçlendirerek insanların birbirleriyle daha yakın bir bağ kurmalarını sağlamak. - Tanıtım etkinliğinde, proje kapsamında planlanan etkinlikler, seminerler ve sosyal sorumluluk projeleri detaylı bir şekilde paylaşıldı. - "İnsan Olmak Mutluluğu Silahsız Paylaşmaktır" projesinin başarıyla yürütülmesi için katılımcıların destek ve katkılarına ihtiyaç olduğu vurgulandı.

16.12.2023

Başkan Vekilimiz M.Akif Gülel Başkan Yardımcımız İhsan Özeyranlı bugün gerçekleştirilen TÜGVA ilçe temsilciliğinin 1. Genel Kuruluna katılım sağladılar. TÜGVA İlçe temsilciliğinin yeni yönetimine başarılar diliyoruz.

17.12.2023

- Şirinkuyu Mahallesi'nde, 15 Temmuz Şehitleri İlk ve Ortaokulu yolundaki altyapı çalışması tamamlanan sokağımızda, Belediye ekiplerimiz tarafından beton yol yapım çalışması tamamlandı. - Başkanımız Ayşe Çakmak ın talimatları ile ekiplerimiz mesai mefhumu gözetmeksiniz çalışmalarına devam ediyor.

17.12.2023

- Yenişehir ve Şirinkuyu mahallelerimizde altyapı çalışması tamamlanan sokaklarda, Belediye ekiplerimiz kilitli parke çalışmalarına devam ediyor. - Vatandaşlarımızın ulaşım konforunu artırmak amacıyla altyapısı tamamlanan cadde ve sokaklarımda hızla yürütülmektedir. - Kilitli parke uygulaması estetik bir görünüm sağlamanın yanı sıra, dayanıklılığıyla uzun ömürlü ve sürdürülebilir bir üstyapı oluşturmayı hedefliyoruz.

17.12.2023

Ekiplerimiz şehir merkezi ile birlikte kırsal mahallelerimizde de yeni yerleşim alanları için yol açma ve mevcut yolların iyileştirmesi için çalışmalarına devam ediyorlar. Vatandaşlarımızın ulaşım konforunu artırılması için şehir merkezi ve kırsal mahallelerimizde planlanan takvim doğrultusunda çalışmalarımız devam ediyor.

18.12.2023

Katma değeri olan fidanları öğrencilerle beraber toprakla buluşturduk. Belediyemiz ve Turkısh Cargo İş birliği ile zeytin ve badem fideleri toprakla buluştu. Etkinliğe Başkan Vekilimiz Akif Gülel, Turkısh Cargo Operasyon Başkanı Vural Ursavaş, CEKUD Derneği Genel Müdürü Süleyman Coşar katılarak öğrencilerle beraber meyve fidelerini toprakla buluşturdular.

19.12.2023

Açık Kapı Milletin Kapısı Başkanımız Ayşe Çakmak her hafta düzenli olarak vatandaşlarımızla bir araya gelerek sorun ve taleplerini dinliyor. Böylelikle vatandaşlarımızın talep ve önerileri hızlı ve etkin bir şekilde çözüme kavuşturuluyor.

19.12.2023

Şehrimize kazandırılan yeni parklarda, bank ve peyzaj çalışmaları ekiplerimiz tarafından titizlikle devam ediyor. - Rahmetli Kaymakamımız Hasan Ongu kavşağında ise mevsimlik çiçek ekimi çalışmalarıyla şehrimizin estetik görünümüne katkı sağlanıyor. Daha güzel bir şehir için çalışıyoruz.

19.12.2023

Başkanımız ve Belediye Başkan Yardımcılarımızın seçimiyle, Demokrasinin temel taşı olan muhtarlarımızla bir araya geldik. - Tarihi Cudi Paşa konağında gerçekleşen toplantıda, merkez mahallerimizde yapılan çalışmalar hakkında detaylı bir bilgilendirme toplantısı. - Muhtarlarımızın, vatandaşlarımızın katkılarını ve beklentilerimizi başkanlarımıza ileterek şehir yönetimine daha etkin bir katılmalarını sağladılar. "Şehrimizi birlikte yöneteceğiz."

20.12.2023

Başkanımız Ayşe Çakmak Dicle Bağlar kadın kültür merkezimiz tarafından düzenlenen Yerli Malı haftası programına katılarak kadın kültür kadın kursiyerlerle bir araya geldiler.

20.12.2023

Başkanımız , ne dediyse o! Altyapı çalışmaları tamamlanan cadde ve sokaklarımızda hızlı bir şekilde üstyapıyı hızlandıracağız demişti. Şu an merkez mahallelerimiz; Yenişehir, Şirinkuyu, Ayvanat mahallelerimizde ekiplerimiz üstyapı çalışmalarına başladılar.

20.12.2023

Başkanımız Ayşe Çakmak, Türkiye Gençlik Vakfı (TÜGVA)'yı ziyaret ederek Vakıf'ta kurs alan kız öğrencilerle bir araya geldiler. Gençlerin sorularını ve taleplerini dinleyen Başkanımız gençlere eğitim-öğretim hayatlarında başarılar dilediler.

21.12.2023

Belediye İş sendikası Diyarbakır Şube Başkanı Mehmet Salih Gezen, İlçe Temsilcileri Mahmut Sezgin ve Harun Şirin Başkanımız Ayşe Çakmak'ı ziyaret ettiler. Nazik ziyaretlerinden dolayı kendilerine teşekkür ediyoruz.

20.12.2023

Bal Ligi 10. Hafta mücadelesinde Siverek Belediye sporumuz Kahramanmaraş Kurtuluş spor'u 5-0 mağlup etti. Galibiyet sevincini bizlere yaşattıkları için futbolcularımızı, teknik heyeti ve kulüp yöneticilerine teşekkür ediyoruz. Bizleri yalnız bırakmayan taraftarlarımıza bu galibiyeti armağan ediyoruz.

21.12.2023

Siverek Gücü Spor Kulübü Başkanı Adem Anlı, Başkanımız Ayşe Çakmak 'i ziyaret ederek spora ve sporculara destek verdikleri için teşekkür ettiler. Siverek Gücü Spor Badminton takımı için Başkanımıza hediye ettiler. Nazik ziyaretleri için kendilerine teşekkür ediyor, başarılar gösteriyor.

21.12.2023

Fırat Mahallemize kazandırdığımız parkımızın bankalarının kurulumunu yaparak tamamlamış olduk. Şehrimize hayırlı olsun.

21.12.2023

Gençlerimizi önemsiyoruz. Başkanımız Ayşe Çakmak Ramazan Acarlar Gençlik Merkezi ve Halk Eğitim Merkezi kurs merkezini ziyaret ederek, Üniversiteye sunulan genç kardeşlerimizle bir araya gelerek yardımcı kaynak hediye ettiler. Sınavın çözümlediği kardeşlerimize yönelik zenginlikler.

24.12.2023

Siverek Bilsem ve Kaymakamlığımızın iş birliği ile düzenlediğimiz "Cumhuriyetin 100. yılında Türkiye Sempozyum"una tüm hemşehrilerimizi davet ediyoruz.

25.12.2023

Cumhuriyetin 100. Yılında Türkiye Sempozyumu Başkanımız Ayşe Çakmak ve Kaymakamımız Musa Aydemir'in katılımıyla sergi açılığı ile başladı. Siverek Bilsem, Kaymakamlığımız ve Belediyemizin iş birliği ile Cumhuriyetin 100. Yılında Türkiye Sempozyumuna bildirileri ile destek veren tüm katılımcılarımıza teşekkür ediyoruz.

26.12.2023

Şanlıurfa Ticaret ve Sanayi Odası Genç Girişimciler Kurulu Üyeleri, Belediye Başkanı Vekilimiz M.Akif Gülel' ziyaret ettim. Nazik ziyaretlerinden dolayı kendilerine teşekkür ediyoruz.

30.12.2023

Kardeş Şehrimiz Adıyaman'dan Başkanımız Ayşe Çakmak 'bir vefa ziyareti. Adıyaman Ticaret Mesleki ve Teknik Anadolu Lisesi Belediye Başkanı Ayşe Çakmak'ı ziyaret ederek 6 Şubat depreminde Sivereklilerin, Adıyaman halkını yanlız bırakmadıkları için teşekkür ziyaretinde bulundular. Genç kardeşlerimize göstermiş oldukları vefa örneklerinden ve ziyaretlerinden dolayı teşekkür ediyoruz.

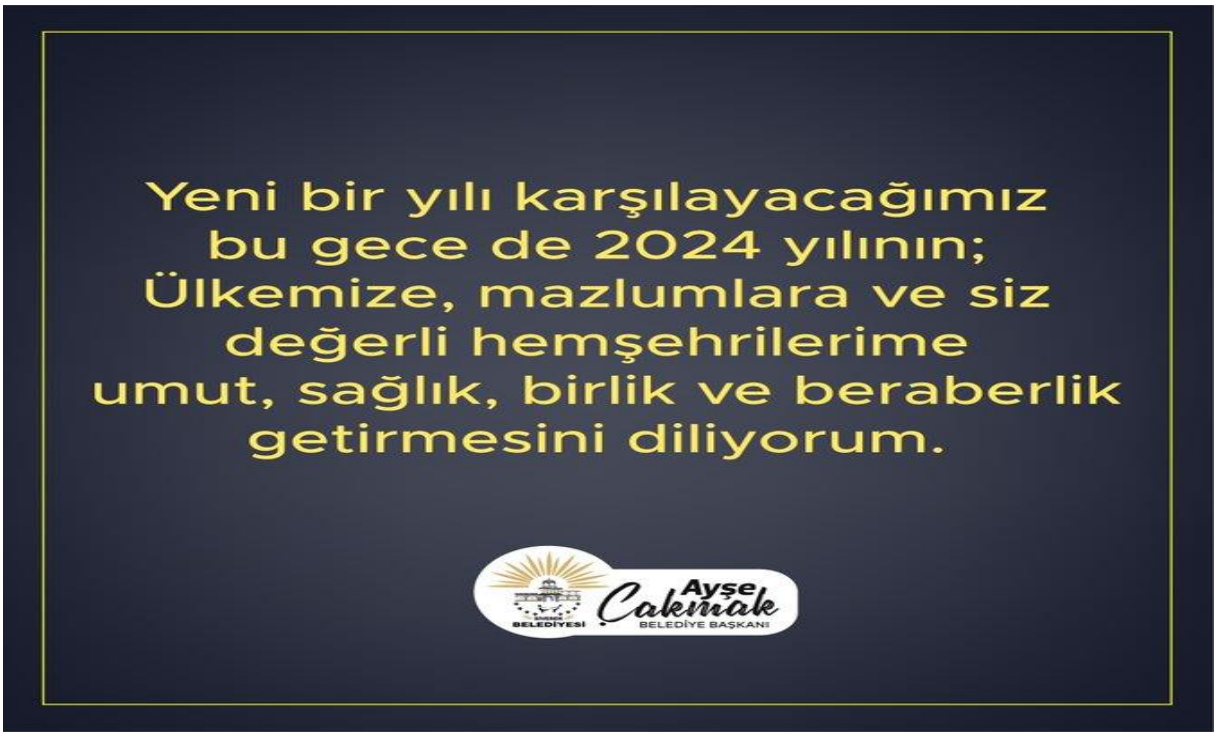

31.12.2023

Başkanımız Ayşe Çakmak’ ın yeni yıl mesajı.

12.PARK BAHÇELER MÜDÜRLÜĞÜ

BAKIM-ONARIM FAALİYETLERİ: Yeşil alanlarda sulama ve aydınlatma tesisatlarının kurulması, bank, çöp kutusu vb. kent mobilyaları gibi park donatımlarının temini, yerine montajı, tamir ve bakımı ile ilgili çalışmalar yapıldı.

BUDAMA FAALİYETLERİ: İlçe genelinde bulunan ağaçlarımızın taçları geniş olup gövde kısımları zayıf olduğundan kış aylarında ve rüzgârda kırılmalarını engellemek , dirençlerini artırmak ve hastalıklara karşı korumak adına budamaları yapıldı.

ÇİM BİÇME FAALİYETLERİ: İlçemiz genelinde parklarda, yeşil alanlarında, mesire alanlarında, kamu kurum ve kuruluşlarında çim biçme çalışmaları yapıldı.

ÇİM EKİM FAALİYETLERİ: Müdürlüğümüz görev alanı içerisinde bulunan park, yeşil alan, orta refüj ve millet bahçelerinde çim ekimi çalışması yapıldı.

AĞAÇ VE ÇİM SULAMASI: İlçemizde bulunan 80.000 adet ağacın ve 930.000 m2 yeşil alanın sulanması yapıldı.

5 ADET YENİ PARK : ilçemiz Hayriye Mahallesi, Fırat Mahallesi, Gülabibey Mahallesi, Yenişehir Mahallesi ve Selimpınar Mahallelerinde çocukların oynayabileceği, mahalle sakinlerinin vakit geçirebileceği yeni parklar yapıldı

İLAÇLAMA FAALİYETLERİ: Ağaçlarımızın hastalıklara karşı direncini artırmak adına ilaçlamaları yapıldı

KÖK ÇAPALAMA: Her yıl düzenli olarak ilçemizdeki kaldırımlarda, parklarda ve yeşil alanlarda bulunan ağaç kökleri çapalanması yapıldı

FİDAN DAĞITIMI: vatandaşlara ücretsiz bir şekilde fidan dağıtımı yapıldı.

AĞAÇLANDIRMA FAALİYETLERİ: ilçemizde ana artellerde, caddelerde, parklarda, orta refüjlerde, yeşil alanlarda ve millet bahçelerinde ihtiyaç duyulan alanlara ağaç dikildi.

Taş Temizleme: ilçe merkezinde imarda yeşil alan olarak belirtilen yerlerde taş temizleme çalışması yapıldı.

MEVSİMLİK ÇİÇEK EKİMİ: Şehir merkezinde bulunan kavşaklarda mevsimine göre mevsimlik çiçek ekimi yapıldı

KIRSAL ALAN FAALİYETLERİ: Kırsal mahallelerimizde çocukların eğlenebileceği, oynayabileceği ve gençlerin spor yapabileceği sosyal alanlar oluşturuldu.

Fidan ve Bitki Üretimi: Müdürlüğümüzce yeni yapılan 1 adet 1000 m^2'lik sera alanında Fidan ve Bitki Üretimi yapılmaya başlandı.

İlçemize bağlı kırsal alanlarda su sıkıntısı çeken vatandaşlarımız için arasöz araçları ile su takviyesi yapıldı.

Birimimiz bünyesinde bulunan personeller deprem bölgesine giderek depremzedeler için hem yardım faaliyetlerinde bulundular hem de çocuklar için çocuk oyun grubu kurlum montajı yaptılar.

Takoran Vadisi Yeşilköy (Bungalov Evler) ve Seyir Tepesi (Terası) ve Çevre düzenleme Yapım İşi: Bu proje kapsamında 28 m2 alana sahip 12 adet Bungalov Ev, 1 adet 28 m2 alana sahip Resepsiyon ve 1 Adet Seyir Tepesi bulunmaktadır.

Gençlik ve Spor Bakanlığı Spor Toto Teşkilat Başkanlığı ile Siverek Belediye Başkanlığı iş birliği ile 15 adet sentetik çim yüzeyli futbol sahası yapımı: siverek belediye sınırları içerisinde bulunan gürakar mah, bakmaç mah. ileri mah. karpuzcu mah. kapıkaya mah. Armağanlı mah. kartal mah. karakeçi mah. çaylarbaşı mah. soydan mah. büyüktepe mah. kaynak mah, erkonağı kırsal mahallelerinde yapım tamamlanmış olup; halkın hizmetine sunulmuştur.

13. TEMİZLİK İŞLERİ MÜDÜRLÜĞÜ

Temizlik İşleri Müdürlüğü Başkan, Personeller ve Araç Filosu;

Kışa Hazırlık Rögar Temizliği;

2023 yılı içerisinde Temizlik İşleri Müdürlüğümüz tarafından ilçe merkezinde bulunan rögar temizlik çalışmaları tamamlandı.

c) Kırsal ve Merkez Okullarımızda Yapılan Temizlik Çalışmaları;

Mezarlıklarımızın Yıkanması ve Temizliği;

Türbeler ve Şehitliklerimizin Temizliği;

Saha Personelinin Temizlik Çalışmaları;

Kol Personeli Temizlik Çalışmaları;

Cadde ve Sokaklarımızın Gece Gündüz Dezenfektan Deterjan ile Yıkanması;

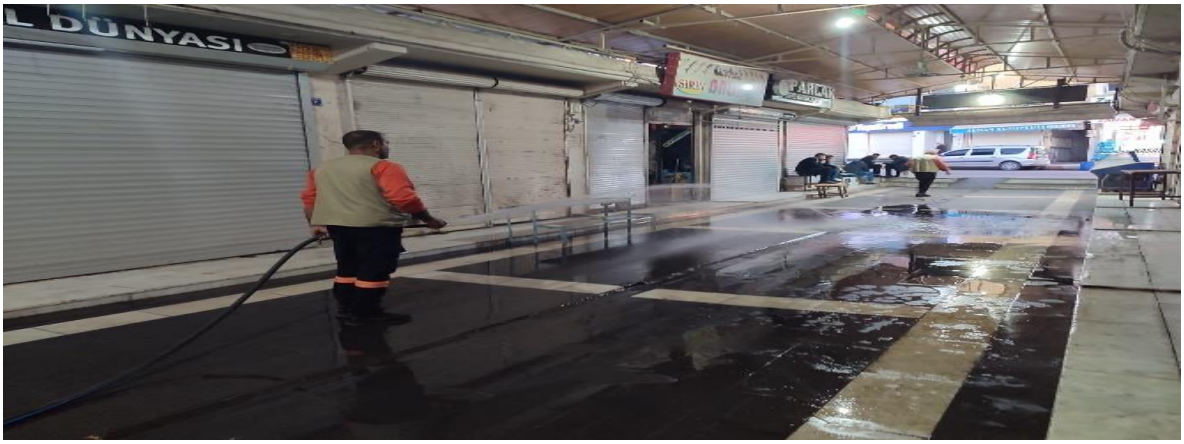

Merkez ve Kırsal Alanlarda Konteynırların Boşaltılması ve Caddelerin Süpürülmesi;

İş Programı Dahilinde Konteynırların Yıkanma Çalışmaları;

Çöp Taksilerin Dar Sokaklarımızda Yaptığı Çöp Toplama Çalışmaları ;

Konteynırların Bakım ve Onarım İşlemleri;

Semt Pazarlarının Temizliği;

Sanayi Sitelerinin Yıkanması ve Süpürülmesi Temizliği;

Yeni Hayvan Pazarının Temizlik Çalışmaları;

Park Bahçeler Müdürlüğü İle Birlikte Merkezde Bulunan Parkların Genel Temizliği;

Depremden Dolayı Su Kuyularında Azalmalar Meydana Geldiğinden İş Programı Dahilinde Merkez ve Kırsal Mahallelere Vatandaşların Talepte Bulunan Su İhtiyaçları Sulama Arasözü ile Karşıladık.

Kırsal Mahallelerin Temizlik Çalışmaları;

Kırsal Mahallelere Konteyner Dağıtımı;

Kepçe ve Kamyon Merkez ve Kırsal Alanlarda Enkaz ve Karışık Çöplerin Toplanması;

Merkez ve Kırsal Alanlarda Vatandaşların Talebi Üzerine Taziye Çadırı Kurulum

Vatandaşlara ve Mahalle Muhtarlarına Kurban Poşetleri Dağıtımı

Açık Traktör Enkaz ve Karışık Çöplerin Toplanması;

Üst Geçitlerin İş Programı Dahilinde Yıkanma ve Temizlenme Görüntüleri;

Yol Boyu Temizlik Çalışmaları;

Çöp Depolama Alanımız;

Müdürlüğümüz tarafından 2023 yılı içerisinde Merkez Mahalleler ve Kırsal Mahallelerden Toplanan Evsel Atık ve Çöp miktarı TABLO-7 ‘ da ayrıntılı olarak sunulmuştur.

2023 YILI MAHALLELERDEN TOPLANAN TAHMİNİ ÇÖP MİKTARI				
YIL	**EVSEL ATIK (TON)**	**KATI ATIK (TON)**	**ÇÖP (TON)**	**TOPLAM (TON)**
2023	**19.000**	**14.000**	**8.200**	**41.200 TON (12.Aylık)**
TOPLAM				**41.200 TON**

Müdürlüğümüz tarafından Merkez Mahaller ve Kırsal Mahallerden toplanan Evsel Atık ,Katı Atık ve Çöp miktarının yıllara göre dağılımı ayrıntılı bir şekilde TABLO-8' de sunulmuştur.

YILLAR İTİBARİYLE MAHALLELERDEN TOPLANAN TAHMİNİ ÇÖP MİKTARI				
Yıl	**Evsel Atık (Ton)**	**Katı Atık (Ton)**	**Çöp (Ton)**	**Toplam (Ton)**
2012	**37.000**	**3.000**	**44.000**	**84.000**
2013	**50.000**	**3.500**	**41.500**	**95.000**
2014	**60.000**	**8.000**	**39.650**	**107.650**
2015	**93.000**	**10.000**	**63.000**	**166.000**
2016	**95.000**	**9.000**	**76.000**	**180.000**
2017	**120.000**	**12.000**	**90.000**	**222.000**
2018	**105.000**	**15.000**	**56.000**	**176.000**
2019	**19.880**	**4.880**	**15.907**	**40.667**
2020	**19.300**	**3.500**	**15.200**	**38.000**
2021	**16.000**	**4.004**	**12.700**	**32.704**
2022	**17.500**	**12.500**	**6.000**	**36.000**
2023	**19.000**	**14.000**	**8.200**	**41.200**
TOPLAM				**1.219.221 (Ton)**

14.YAZI İŞLERİ MÜDÜRLÜĞÜ

Faaliyet Açıklaması: 2023 yılı içinde aylık olağan Belediye Meclisi toplantıları takip edilmiş, öncesinde hazırlık çalışmaları ve sonrasında kayıtların çözümlenerek toplantı tutanaklarının hazırlanması faaliyetleri gerçekleştirilmiştir. Bu kapsamda dönem içinde 12 toplantı yapılmış ve 233 adet karar alınmıştır.

Aylar	Meclis Karar Sayısı
Ocak	01-26
Şubat	İptal (Deprem Nedeniyle)
Mart	27-36
Nisan	37-42
Mayıs	43-56
Haziran	57-71
Temmuz	72-97
Ağustos	98-117
Eylül	118-150
Ekim	151-186
Kasım	187-215
Aralık	216-233
TOPLAM	**233**

15. İŞLETME VE İŞTİRAKLER MÜDÜRLÜĞÜ

1.İşletme ve İştirakler Müdürlüğümüz kurulduğu günden itibaren vatandaşlarımızın kaliteli bir hizmet alabilmesi anlayışı ile hareket etmekte olup, Müdürlüğümüz bünyesinde bulunan alanlarda vatandaşlarımızın kaliteli hizmet alabilmesi için çalışmalarımızı diğer birimlerle koordineli bir şekilde sürdürmekteyiz.

2.Jandarma ve zabıta ekipleriyle koordineli bir şekilde çalışıp güvenliği ve huzuru sağlamaya çalışıyoruz.

3.Hayvan Pazarımızın Hijyenin olması için Temizlik İşleri Müdürlüğümüz tarafından temizliğinin yapılmasını, her hafta Pazar günü de alanının tamamının yıkanmasını sağlıyoruz.

4.Hayvan Pazarında bulunan beş adet kantarımızın güvenilir bir şekilde vatandaşlara hizmet vermesi ve herhangi bir mağduriyetin oluşmaması adına TSE tarafından periyodik muayene işlemlerini gerçekleştiriyor, yetkili servis tarafından periyodik bakımlarının yapılmasını sağlıyoruz

16.ZABITA MÜDÜRLÜĞÜ

İlçemizde faaliyet gösteren bakkal, market, büfe, toptancı vs. gibi gıda satışı yapan yerlerde son kullanma tarihi geçmiş bozuk gıda maddeleri imha edilerek halkın sağlığı korunmuştur.

Trafik zabıta ekibimiz İlçe genelinde yaya yolu üzerinde park eden araçlara gerekli müdahaleler yapılmakta olup muhtelif Cadde, sokak ve ana arterlerde ihtiyaca göre çeşitli trafik levhalarının (park yasağı, sağa dönülmez, okul yaya geçidi vb.) montajı yapılarak trafik akışının düzenlenmesi sağlanmıştır.

Halkın dini ve merhamet duygularını istismar ederek haksız kazanç sağlayan, Trafik Sinyalizasyonun olduğu bölgelerde trafik güvenliğini tehlikeye atan ve ana arterler ile diğer cadde ve sokaklarda vatandaşlarımızı rahatsız eden dilenciler toplatılarak olumsuzluklar giderilmiştir.

İlçemizdeki pastane , unlu mamuller, fırın , kasap vb. gıda maddeleri satışı ve üretimi yapılan yerlerde hijyen denetimi yapılarak halk sağlığı korunmuştur.

Belediyemiz tarafından oluşturulan **10** adet semt pazarında, vatandaşlarımızın rahat, sağlıklı ve daha ekonomik alışveriş yapmaları için Pazar esnafı fiyat etiketi ve sağlıklı ürünleri satmaları gibi konular hakkında uyarıldı.

İlçemizde faaliyet gösteren Berber, Bayan Kuaförü ve Güzellik merkezi denetimleri gerçekleştirilerek işyerlerinin hijyen kurallarına uymaları hakkında gerekli uyarılar yapılmaktadır.

Kaldırım ve yolları işgal ederek vatandaşların kullanım alanlarını işgal eden işletmelere gerekli işlemler yapılarak yaya ve trafik güvenliğinin sağlanması çalışmaları rutin olarak yapılmaktadır.

İlçemizde çevre kirliliğine sebep olan faktörler tespit edilerek daha temiz ve yaşanılabilir bir şehir için denetimlerine devam eden ekiplerimiz olumsuzlukların önlenmesi için rutin olarak çalışmaktadır.

Deprem nedeniyle 220 kapanan yol şikayeti ilgili yerlere bildirildi.Deprem nedeniyle Yolda kalan 110 vatandaş bulundukları yerlerden alındı.Deprem nedeniyle 60 Adet çadır talebi gerekli yerlere bildirildi.Deprem nedeniyle yemek talebinde bulunan vatandaşlara yemek temini sağlandı.

17.SOSYAL YARDIM İŞLERİ MÜDÜRLÜĞÜ

1-“Muhtaçların gönül rahatlığıyla yapılan yardımı alabilmeleri için hayırlar gizli verilmelidir ” düsturuyla yapılan yardımlar ile ilgili fotoğraf çekimi yapılmamıştır.

18.DESTEK HİZMETLER MÜDÜRLÜĞÜ

Makine İkmal ve Bakım Atölyesi

Makine ikmal bakım Atölyesi: Atölyemizde 2023 yılında 80 adet demirbaş aracımızın bakım ve onarımları yapılmıştır. Atıl durumda olan 2 adet araç revize edilerek tekrar faaliyet geçirilmiştir. Atölyemizde 3 adet oto tamir ustası çalışmaktadır.

Oto Lastik Atölyesi

Lastik atölyemizde 2022 yılında 80 adet araç ve iş makinasına lastik tamiri hizmeti verilmiştir. Atölyemizde 2 lastik ustası çalışmaktadır.

Oto Yağlama Atölyesi

Oto Yağlama Atölyemizde 80 Demirbaş Aracımızın Periyodik Bakım ve yağ değişimleri yapılmıştır. Atölyemizde bir Oto Yağlama ustası Çalışmaktadır

Akaryakıt İkmal Birimi

Akaryakıt İkmal Birimi: belediyemiz hizmet müdürlüklerinde kullanılan araç ve iş makinelerinin akaryakıt ihtiyacı karşılanmaktadır. Akaryakıt Birimimizde Yakıt Transfer Tankerimizde 1 Pompa İstasyonumuzda 1 olmak üzere 2 Kişi Çalışmaktadır

Oto Elektrik Birimi

Oto Elektrik Biriminde Demirbaş Araçlarımızın Elektrik ile ilgili Bakım ve onarımları yapılmaktadır. Atölyemizde bir Oto Elektrik Ustası çalışmaktadır

İlçemizde yağan aşırı kar nedeniyle gölgelikleri çöken esnaflarımıza destek sağlandı.

Yaşanan Depremde Müdürlüğümüzün Faaliyetleri
6 Şubat tarihinde yaşanan depremlerin hemen ardından acil kurtarma ekibi oluşturuldu. Adıyaman bölgesine gönderilen30 personelden oluşan ekipten enkaz çalışmaları yapanlar:

Mobil Jeneratörler ile destek sağlandı

Deprem sonrası da çalışmalarımız devam etti.

Adıyaman merkezde Ramazan Ayında iftar çadırı kuruldu.

İlimizde ve ilçemizde yaşanan sel felaketi ile ilgili müdürlüğümüzün yapmış olduğu çalışmalar

DSİ

S. NO	DESTEK HİZMETLERİ MÜDÜRLÜĞÜ 2022 YILI AKARYAKIT TÜKETİMİ	
1	MOTORİN	1.320.405 LT
2	95 OKTAN BENZİN	21.905 LT
3	ADBLUE	20.918 LT

Akaryakıt Sarfiyatı

Elektrik ve Aydınlatma Birimi

Elektrik-Aydınlatma Atölyesi Birimimiz Yedi Gün 24 Saat esasına göre çalışmakta, her türlü sorununa anında müdahale etmektedir. Birimimizde 4 Yüksek Akım Elektrik Ustası Çalışmaktadır

Ulaşım Hizmetleri Birimi

2022 yılında ; Destek Hizmetleri Ulaşım birimi olarak Okul ve Sivil Toplum Kuruluşlarının Talebi ve Sportif faaliyetlerde 8.500 Öğrenci, vatandaşımız ve sporcuların Şehirler Arası ve Şehir Merkezindeki etkinliklerinde ulaşımını sağladık.

19.EMLAK VE İSTİMLAK MÜDÜRLÜĞÜ

1- 25 Adet Arsa satış işlemi yapılmıştır.

2- 49 Adet Tapu devir işlemi yapılmıştır.

3- 19 Adet Arsalar ihale yolu ile satışı yapılmış ve 2 adet Beton Prefabik Fabrika ihalesi yapıldı ve 1 adet fabrika kiraya verildi.

3- Asliye Hukuk Mahkemesinden gelen ve Cumhuriyet Başsavcılığından gelen bütün yazılara yazılı cevap verilmiştir.

4- Vakıflar Genel Müdürlüğüne ait Belediyemiz Zabıta Müdürlüğü olarak kullanıldığı yerin kiralama işlemi yapıldı. Ve ödemenin yapılması için Mali Hizmetler Müdürlüğüne gerekli olan yazışmalar yapıldı.

5- Birimimizde Kullanılmak üzere 1 Adet Araç Kiralama işlemi yapılmış olup, Doğrudan Temin dosyası hazırlandı ve Mali Hizmetler Müdürlüğüne Sunuldu.

6-Ankara Rektörlüğü Uygulamalı Bilimler Fakültesi Dekanlığı Taşınmaz –Alım ve Satış bilgisi sunulmuştur.

6- Belediyemize ait Muhtelif ve Eski Otogar içerisinde bulunan işyerlerinin kiralama işlemi yapıldı ve Kiracılara tahakkuk edilen ödemelerinin yapılması için tebligat tebliğ edildi.

7- Kamulaştırma ve İhale Komisyonu, Uzlaşma Komisyonu kurulması için gerekli yazışmalar yapıldı.

8-Saman pazarı –Saman pazarı otopark yerinin Belediyemiz tarafından tekrar kiralama işlemi yapıldı.

9-1 Adet Doğrudan temin dosyası hazırlandı (klima alımı ile ilgili)

10-Belediyeye ait taşınmazlar kayıt altına alınmış olup, her taşınmazın ayrı ayrı dosyalama işlemleri tamamlanmıştır.

11- Şanlıurfa Valiliği Gençlik ve Spor İl Müdürlüğünün taşınmazı olan Siverek Firkan Tüysüz Stadı Belediyemize tahsis edilmesi için Siverek Kaymakamlığı Genlik ve Spor İlçe Müdürlüğüne gerekli olan yazışmalar yapıldı.

12-Mali Hizmetler Müdürlüğüne icra, Avukatlık ücretleri ve Kamulaştırma ödemelerinin yapılabilmesi için gerekli yazışmalar yazıldı.

13- Dicle Elektrik AŞ. Proje Tesis Yöneticiliğine trafo yeri tahsis işlemi için yazı yazıldı.

13- Fiberoptik alt yapı kazılarının geçiş ücreti için Mali hizmetler Müdürlüğüne yazı yazıldı.

14-Kültür ve Sosyal İşleri Müdürlüğünden gelen yazıya istinaden Eğitim Gören Öğrencilere Eğitim yeri kiralama işleminin yapılması ile ilgili encümen kararı alınmış olup, kiralama işlemi tamamlandı.

15- 4 adet Arko parka ve yola katılmak üzere, kamulaştırma işlemi yapılmıştır.

16 -2024-2025-2026 Yıllarına ait bütçe hazırlandı ve Mali Hizmetler Müdürlüğüne sunuldu.

17-1 adet takkasın yapılması için encümen e yazı sunuldu.

17-OSB Katkı payı ödemsi için gerekli olan yazışmalar yapıldı.

18-Ayvanat Mahallesinde bulunan Muhtarlık bürosunun muhtara tahsisi yapılmıştır.

19- Çeşitli konularla ilgili 6 adet Meclis kararı alınmıştır.

20- Hisseli ve Bütünleyici parsellerin satış yetkisinin encümene verilmesi için meclise yazı sunuldu ve karar alındı.

21- Kaymakamlık Makamına 1 adet Tahliye işleminin yapılması için yazı yazıldı.

22- Gelen bütün resmi yazılar ve dilekçelere cevap verilerek gerekli işlemler ve takibatlar yapılmaktadır.

20.İMAR VE ŞEHİRCİLİK MÜDÜRLÜĞÜ

310 Adet İnşaat Ruhsatı verilmiştir.224 Adet Yapı Kullanma İzin Belgesi (İskan) verilmiştir. 264 Adet Encümen kararı alınmıştır.236 Adet Statik proje incelemesi yapılmıştır.189 Adet Mimari proje incelemesi yapılmıştır.304 Adet Makina proje incelemesi yapılmıştır.175 Adet Asansör proje incelemesi yapılmıştır.478 Adet Elektrik proje incelemesi yapılmıştır.780 Adet Hakkediş işlemi yapılmıştır. 197 Adet Kazı izni verilmiştir.17 Adet Yıkım izni verilmiştir.20 Adet Riskli yapı tutanağı düzenlenmiştir.203 Adet İskan kontrolleri yapılmıştır.25 Adet Tebligat çıkarılmıştır.236 Adet İmar çap durumu verilmiştir.19 Adet İnşaat durdurma işlemi yapılmıştır.89 Adet İnşaat mühürlenmiştir.

İlçemiz sınırları içerisinde Kentsel Sit Alanı ve Koruma Amaçlı İmar Planı içerisinde, yer alan taşınmazlar ve tescili yapıların akıbeti ile ilgili Şanlıurfa Kültür Varlıklarını Koruma Kurulu Müdürlüğünden gerekli kurul kararları alınması için tüm çalışmalar yapılmaktadır.

İlçemiz sınırları içerisinde bulunan asansörlerin yılık periyodik kontrolleri yapılmaktadır.

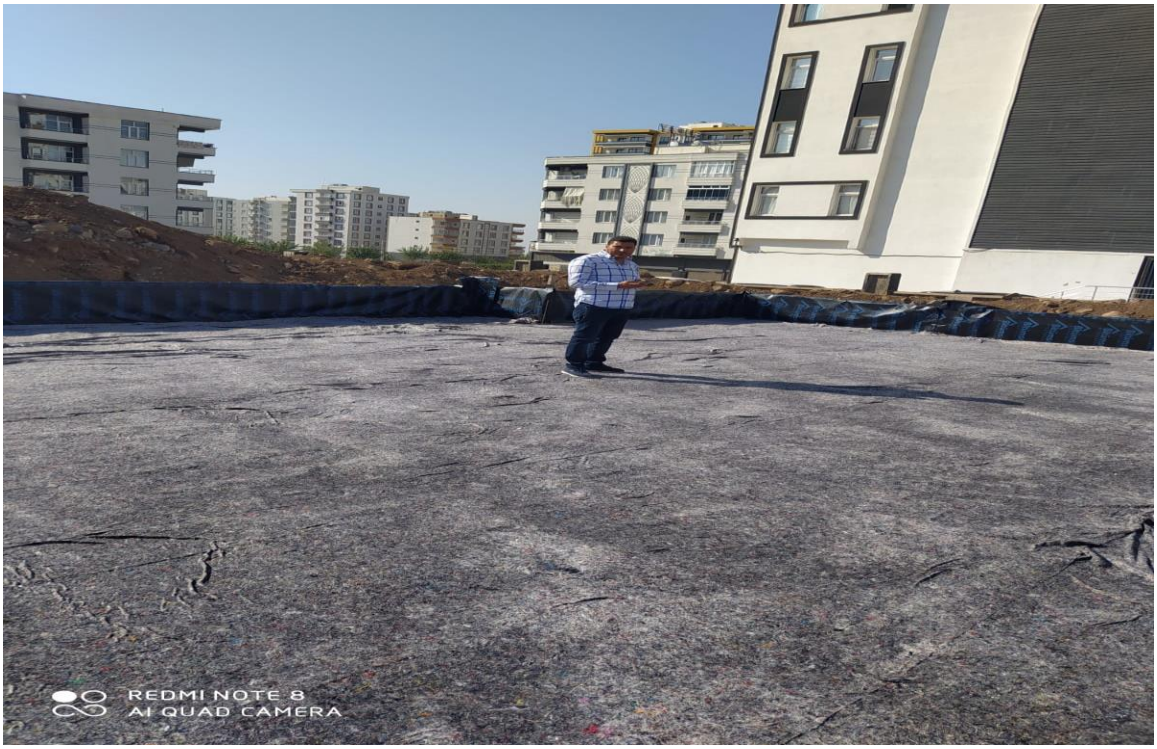

İlçemiz sınırları içerisinde bulunan inşaatların temel su yalıtım kontrolleri yapılmaktadır.

15. ve 16 arazi Kontrol Tutanağı hazırlanmaktadır.

Yapı ruhsatlarına ve eklerine ve/veya ilgili mevzuata aykırı yapılmış yapılara, 3194 Sayılı İmar Kanununun 32. Ve 42. Maddesine göre yapı tatil zaptı tutanaklarını düzenlemek ve bununla ilgili gerekli diğer tüm iş ve işlemleri yürütmektedir.

PLAN PROJE MÜDÜRLÜĞÜ

Projemiz : Siverek OSB Fabrika Yapımı Projesi

Proje uygulama aşaması tamamlanmıştır.

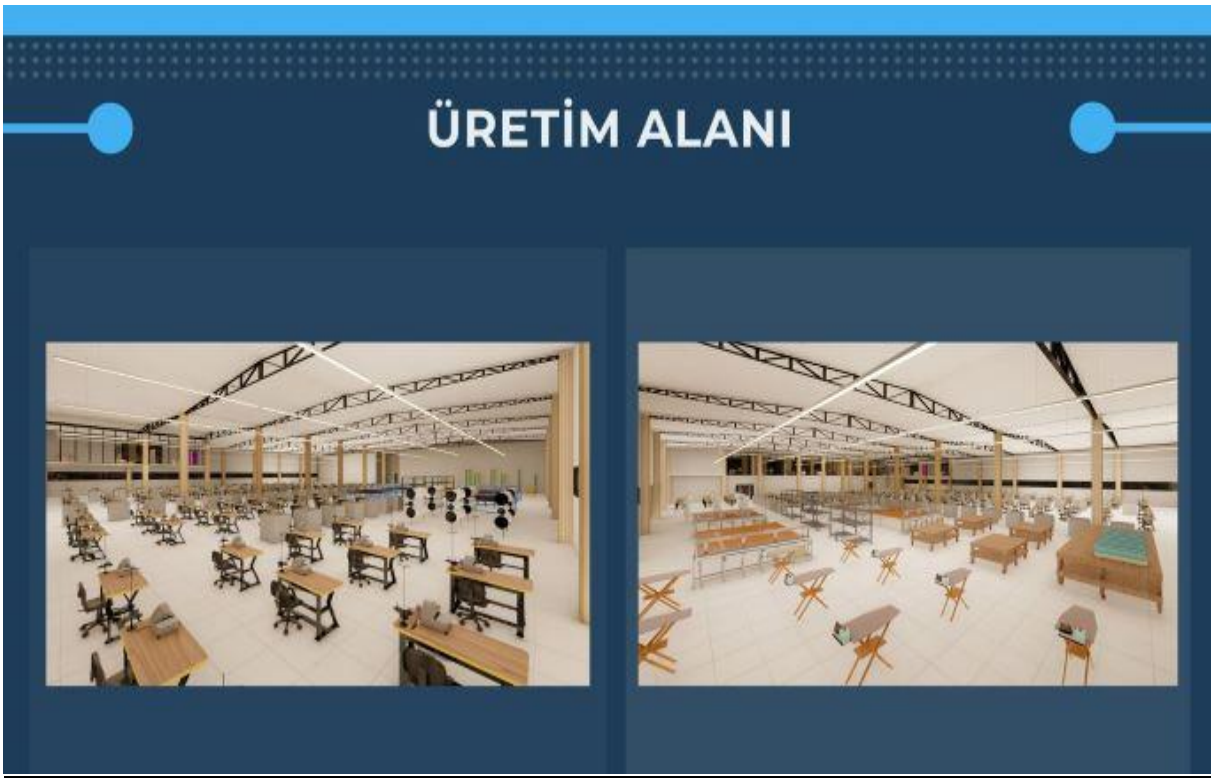

Projemiz: Sıfır Atık İnşaat Projesi

İsrafın Önlenmesi , kaynakların daha verimli kullanılmasını, atık oluşum sebeplerinin gözden geçirilerek atık oluşumunun engellenmesi veya minimize edilmesi, atığın oluşması durumunda ise kaynağında ayrı toplanması ve geri dönüşümünün sağlanması hedeflenmektedir.

Proje uygulama aşaması bitirilmiş olup, 2. Etap olan Makine- Teçhizat alım süreci devam etmektedir.

Projemiz: Takoran Yeşil Vadi Köy Projesi

Siverek İlçesi Baki Mahallesinde 1. Etap; 5 adet bungalov evi ve seyir terası olarak planlanmıştır. Turizme katkı sağlanması hedeflenmiştir.

Proje uygulama aşaması tamamlanmıştır

Projemiz: Siverek Sera Projesi

GAP Bölge Başkanlığı-Siverek Kaymakamlığı ve Siverek Belediyesi ortaklığında yürütülen 7 adet sera projesinin proje uygulama işi bitirilip teslim alınmıştır.

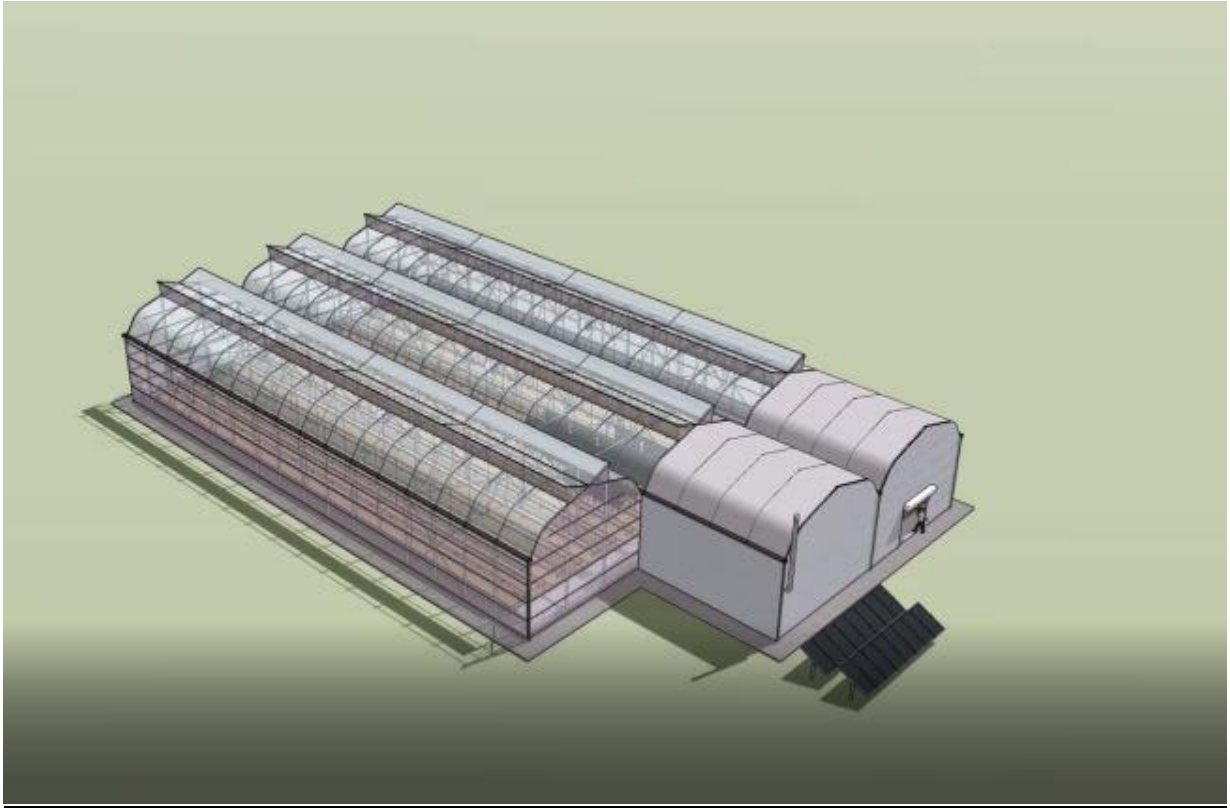

Projemiz: Takoran Vadisinin Turizme Kazandırılması Projesi (Bungalov Evler) ve Seyir Tepesi (Terası) ve Çevre Düzenleme

Proje ve ekleri hazırlanmış olup, icracı müdürlüğe teslim edilmiştir. Uygulama aşamasında 8 adet bungalov evinin yapımı tamamlanmıştır.

Projemiz: Gençlik ve Spor Bakanlığı Spor Toto Teşkilat Başkanlığı ve Siverek Belediyesi İş Birliği İle Gençlik ve Spor Kampüsü Yapılması

İlçemiz Bahçelievler Mahallesi 2419 Ada 1,2,3,4,5,6,7,8,9,10,11,12,13,14 Nolu Parselde; Toplam 15.087 Metrekare alan içerisinde 3105 Metrekare Kapalı İnşaat alanı(Gençlik Merkezi, Spor Salonu, Yüzme Havuzu, Güvenlik Kulubeleri, Soyunma Odaları), 11982 metrekare Açık alandan oluşan (Bisiklet/Koşu Yolu, Sentetik Yüzeyli Halı Saha ve Peyzaj Alanı) Gençlik ve Spor Kampüsü Yapılması işi ihale aşaması tamamlanmış olup, uygulama aşaması devam etmektedir.

Projemiz: Siverek Osb Yol Yapım Projesi

OCAK

Gelen bütün Resmi yazılar ve Dilekçeler kontrol edilerek, gerekli cevaplar, takibatlar ve dosyaya arşivleme işlemleri yapılmaktadır.

Kişisel Gelişim Projesi kapsamında Kadın Kültür Merkezlerinde CV yazma hazırlama ve mülakat teknikleri eğitimi verilmeye başlanmıştır.

Siverek Kaymakamlığı ile ortaklaşa yapılan GAP Bölge Başkanlığı tarafından ilan edilen çağrıya karşılık Takoran Vadisi Yeşilköy projesi kapsamında Zipline ve Seyir terasları projeleri uygulama aşamasına başlanılmıştır.

Karacadağ Kalkınma Ajansı'na sunulan "Takoran Vadisi Sürdürülebilir Ekolojik Turizmi Geliştirmek ve Uygulamak" projesi onaylanmış olup, raporlama işlemleri bitirilip, Ajanstan onay beklenmektedir.

İlçemizde bulunan Siverek Kalesinin etrafı için kamulaştırılma çalışmalarına 2. Etabı devam edilmektedir.

Sıfır Atık Projesi işinin inşaatı devam etmektedir.

Siverek Örtü Altı Sebze Üretim Projesi 2. Etabı olarak Mantar Evi Projesinin teknik çizim ve detayları devam etmektedir.

Spor Toto Teşkilatı ile kapalı yüzme havuzu, semt sahaları, gençlik merkezi ve spor salonunu kapsayan Gençlik ve Spor Kampüsü Projemiz hazırlanmış olup ihale sonucu yüklenici firmaya tebliğ edilmiştir.

Vatandaş imar plan tadilatları talepleri Meclise havale edilmiştir.

Ayvanat Kadın Kültür Merkezini Güçlendirme Projesi kapsamında kadınlara spor salonu kurulumu, spor malzemesi temini için Uluslararası Göç Örgütü (IOM)'e başvuru yapılmıştır.

İlçemizde Çocuk Bilim Laboratuvarı Merkezi açmak için Uluslararası Göç Örgütü (IOM)'e başvuru yapılmıştır.

Hazır Giyim sektörüne ara eleman yetiştirme Projesini hazırlamaya başlanıldı.

Park ve Bahçeler Müdürlüğü tarafından ihalesi yapılmış olan kırsal mahallelerinde 15 adet sentetik çim saha yapımı kontrollüğünü personelimiz tarafından yapılmaktadır.

Hasan Çelebi Mahallesinde sokak sağlıklaştırma 2. Etap Projesinin teknik çizim ve detayları devam etmektedir.

1/5000 Revizyon İmar Planı 14.12.2022 ile 12.01.2023 tarihleri arasında askıya çıkmış olup itirazlar değerlendirmek üzere Şanlıurfa Büyükşehir Belediyesine gönderilmiştir.

ŞUBAT

Gelen bütün Resmi yazılar ve Dilekçeler kontrol edilerek, gerekli cevaplar, takibatlar ve dosyaya arşivleme işlemleri yapılmaktadır.

Siverek Kaymakamlığı ile ortaklaşa yapılan GAP Bölge Başkanlığı tarafından ilan edilen çağrıya karşılık Takoran Vadisi Yeşilköy projesi kapsamında Bungalov ve Seyir terası projeleri yapımı kontrollüğünü personelimiz tarafından yapılmaktadır.

Karacadağ Kalkınma Ajansı'na sunulan "Takoran Vadisi Sürdürülebilir Ekolojik Turizmi Geliştirmek ve Uygulamak" projesi onaylanmış olup, raporlama işlemleri bitirilip, Ajanstan onay beklenmektedir.

İlçemizde bulunan Siverek Kalesinin etrafı için kamulaştırılma çalışmalarına 2. Etabı devam edilmektedir.

Spor Toto Teşkilatı ile kapalı yüzme havuzu, semt sahaları, gençlik merkezi ve spor salonunu kapsayan Gençlik ve Spor Kampüsü Projemiz hazırlanmış olup ihale sonucu yüklenici ile sözleşme imzalandı.

Park ve Bahçeler Müdürlüğü tarafından ihalesi yapılmış olan kırsal mahallelerinde 15 adet sentetik çim saha yapımı kontrollüğünü personelimiz tarafından yapılmaktadır.

Deprem kriz acil projesi kapsamında psikososyal destek verilmiştir.

MART

Gelen bütün Resmi yazılar ve Dilekçeler kontrol edilerek, gerekli cevaplar, takibatlar ve dosyaya arşivleme işlemleri yapılmaktadır.

Siverek Kaymakamlığı ile ortaklaşa yapılan GAP Bölge Başkanlığı tarafından ilan edilen çağrıya karşılık Takoran Vadisi Yeşilköy projesi kapsamında Bungalov ve Seyir terası projeleri yapımı kontrollüğünü personelimiz tarafından yapılmaktadır.

Karacadağ Kalkınma Ajansı'na sunulan "Takoran Vadisi Sürdürülebilir Ekolojik Turizmi Geliştirmek ve Uygulamak" projesi onaylanmış olup, raporlama işlemleri bitirilip, Ajanstan onay beklenmektedir.

İlçemizde bulunan Siverek Kalesinin etrafı için kamulaştırılma çalışmalarına 2. Etabı devam edilmektedir.

Spor Toto Teşkilatı ile kapalı yüzme havuzu, semt sahaları, gençlik merkezi ve spor salonunu kapsayan Gençlik ve Spor Kampüsü Projemiz yapım aşamasında olup, kontrollüğü personellerimiz tarafından yapılmaktadır.

İlçemizde Çocuk Bilim Laboratuvarı Merkezi açmak için Uluslararası Göç Örgütü (IOM)'e başvuru yapılmış olup, başvuru sonucu beklenmektedir.

Hazır Giyim sektörüne ara eleman yetiştirme Projesini hazırlamaya başlanıldı.

Park ve Bahçeler Müdürlüğü tarafından ihalesi yapılmış olan kırsal mahallelerinde 15 adet sentetik çim saha yapımı kontrollüğünü personelimiz tarafından yapılmaktadır.

Hasan Çelebi Mahallesinde sokak sağlıklaştırma 2. Etap Projesinin teknik çizim ve detayları devam etmektedir.

Deprem ve Sel Kriz Acil Projesi kapsamında UNHCR ile işbirliği yapılarak ihtiyaç sahibi kişilere 1000 adet hijyen kolisi ve 1000 adet battaniye dağıtımı yapılmıştır.

Deprem Kriz Acil Projesi kapsamında Hayata Destek Derneği ile işbirliği yapılarak 225 kişilik 45 Aileye kuru gıda ve battaniye desteği verildi.

SEECO Sosyal Girişimcilik ve Güçlendirme ve Uyum Projesi kapsamında proje tanıtım toplantısı yapıldı.

Karacadağ Kalkınma Ajansına Gastronomi ve Aşçılık Eğitim Merkezi başvurusu yapıldı.

NİSAN

Gelen bütün Resmi yazılar ve Dilekçeler kontrol edilerek, gerekli cevaplar, takibatlar ve dosyaya arşivleme işlemleri yapılmaktadır.

Siverek Kaymakamlığı ile ortaklaşa yapılan GAP Bölge Başkanlığı tarafından ilan edilen çağrıya karşılık Takoran Vadisi Yeşilköy projesi kapsamında Bungalov ve Seyir terası projeleri yapımı kontrollüğünü personelimiz tarafından yapılmaktadır.

Karacadağ Kalkınma Ajansı'na sunulan "Takoran Vadisi Sürdürülebilir Ekolojik Turizmi Geliştirmek ve Uygulamak" projesi onaylanmış olup, raporlama işlemleri bitirilip, Ajanstan onay beklenmektedir.

İlçemizde bulunan Siverek Kalesinin etrafı için kamulaştırılma çalışmalarına 2. Etabı devam edilmektedir.

Spor Toto Teşkilatı ile kapalı yüzme havuzu, semt sahaları, gençlik merkezi ve spor salonunu kapsayan Gençlik ve Spor Kampüsü Projemiz yapım aşamasında olup, kontrollüğü personellerimiz tarafından yapılmaktadır.

İlçemizde Çocuk Bilim Laboratuvarı Merkezi açmak için Uluslararası Göç Örgütü (IOM)'e başvuru yapılmış olup, başvuru sonucu beklenmektedir.

Hazır Giyim sektörüne ara eleman yetiştirme Projesini hazırlamaya başlanıldı.

Park ve Bahçeler Müdürlüğü tarafından ihalesi yapılmış olan kırsal mahallelerinde 15 adet sentetik çim saha yapımı kontrollüğünü personelimiz tarafından yapılmaktadır.

Hasan Çelebi Mahallesinde sokak sağlıklaştırma 2. Etap Projesinin teknik çizim ve detayları devam etmektedir.

SEECO Sosyal Girişimcilik ve Güçlendirme ve Uyum Projesi kapsamında proje tanıtım toplantısı yapıldı.

Karacadağ Kalkınma Ajansına Gastronomi ve Aşçılık Eğitim Merkezi başvurusu yapıldı.

Aile ve Sosyal Hizmetler Müdürlüğüne YADES Projesini Sosyal İşler Müdürlüğü üzerinden Proje başvurusu yapıldı.

Karacadağ Kalkınma Ajansına Gastronomi ve Aşçılık Proje başvurusu yapılmıştır.

SEECO Sosyal Girişimciliği Güçlendirme ve Uyum Projesi 2. Etap Kurumsal alanda Kuluçka Merkezi Projesi Sunuldu.

MAYIS

Gelen bütün Resmi yazılar ve Dilekçeler kontrol edilerek, gerekli cevaplar, takibatlar ve dosyaya arşivleme işlemleri yapılmaktadır.

Siverek Kaymakamlığı ile ortaklaşa yapılan GAP Bölge Başkanlığı tarafından ilan edilen çağrıya karşılık Takoran Vadisi Yeşilköy projesi kapsamında Bungalov ve Seyir terası projeleri yapımı kontrollüğünü personelimiz tarafından yapılmaktadır.

Karacadağ Kalkınma Ajansı'na sunulan "Takoran Vadisi Sürdürülebilir Ekolojik Turizmi Geliştirmek ve Uygulamak" projesi onaylanmış olup, raporlama işlemleri bitirilip, Ajanstan onay beklenmektedir.

İlçemizde bulunan Siverek Kalesinin etrafı için kamulaştırılma çalışmalarına 2. Etabı devam edilmektedir.

Spor Toto Teşkilatı ile kapalı yüzme havuzu, semt sahaları, gençlik merkezi ve spor salonunu kapsayan Gençlik ve Spor Kampüsü Projemiz yapımı devam etmekte olup, kontrollüğü personellerimiz tarafından yapılmaktadır.

İlçemizde Çocuk Bilim Laboratuvarı Merkezi açmak için Uluslararası Göç Örgütü (IOM)'e başvuru yapılmış olup, başvuru sonucu beklenmektedir.

Hazır Giyim sektörüne ara eleman yetiştirme Projesini hazırlamaya başlanıldı.

Park ve Bahçeler Müdürlüğü tarafından ihalesi yapılmış olan kırsal mahallelerinde 15 adet sentetik çim saha yapımı kontrollüğünü personelimiz tarafından yapılmaktadır.

Hasan Çelebi Mahallesinde sokak sağlıklaştırma 2. Etap Projesinin teknik çizim ve detayları devam etmektedir.

SEECO Sosyal Girişimcilik ve Güçlendirme ve Uyum Projesi kapsamında proje tanıtım toplantısı yapıldı.

Karacadağ Kalkınma Ajansına Gastronomi ve Aşçılık Eğitim Merkezi başvurusu yapıldı.

Aile ve Sosyal Hizmetler Müdürlüğüne YADES Projesini Sosyal İşler Müdürlüğü üzerinden Proje başvurusu yapıldı.

Karacadağ Kalkınma Ajansına Gastronomi ve Aşçılık Proje başvurusu yapılmıştır.

SEECO Sosyal Girişimciliği Güçlendirme ve Uyum Projesi 2. Etap Kurumsal alanda Kuluçka Merkezi Projesi Sunuldu.

HAZİRAN

Gelen bütün Resmi yazılar ve Dilekçeler kontrol edilerek, gerekli cevaplar, takibatlar ve dosyaya arşivleme işlemleri yapılmaktadır.

Siverek Kaymakamlığı ile ortaklaşa yapılan GAP Bölge Başkanlığı tarafından ilan edilen çağrıya karşılık Takoran Vadisi Yeşilköy projesi kapsamında Bungalov ve Seyir terası projeleri yapımı kontrollüğünü personelimiz tarafından yapılmaktadır.

Karacadağ Kalkınma Ajansı'na sunulan "Takoran Vadisi Sürdürülebilir Ekolojik Turizmi Geliştirmek ve Uygulamak" projesi onaylanmış olup, raporlama işlemleri bitirilip, Ajanstan onay beklenmektedir.

İlçemizde bulunan Siverek Kalesinin etrafı için kamulaştırılma çalışmalarına 2. Etabı devam edilmektedir.

Spor Toto Teşkilatı ile kapalı yüzme havuzu, semt sahaları, gençlik merkezi ve spor salonunu kapsayan Gençlik ve Spor Kampüsü Projemiz yapımı devam etmekte olup, kontrollüğü personellerimiz tarafından yapılmaktadır.

İlçemizde Çocuk Bilim Laboratuvarı Merkezi açmak için Uluslararası Göç Örgütü (IOM)'e başvuru yapılmış olup, başvuru sonucu beklenmektedir.

Hazır Giyim sektörüne ara eleman yetiştirme Projesini hazırlamaya başlanıldı.

Park ve Bahçeler Müdürlüğü tarafından ihalesi yapılmış olan kırsal mahallelerinde 15 adet sentetik çim saha yapımı kontrollüğünü personelimiz tarafından yapılmaktadır.

Hasan Çelebi Mahallesinde sokak sağlıklaştırma 2. Etap Projesinin teknik çizim ve detayları devam etmektedir.

SEECO Sosyal Girişimcilik ve Güçlendirme ve Uyum Projesi kapsamında proje tanıtım toplantısı yapıldı.

Karacadağ Kalkınma Ajansına Gastronomi ve Aşçılık Eğitim Merkezi başvurusu yapıldı.

Aile ve Sosyal Hizmetler Müdürlüğüne YADES Projesini Sosyal İşler Müdürlüğü üzerinden Proje başvurusu yapıldı.

Karacadağ Kalkınma Ajansına Gastronomi ve Aşçılık Proje başvurusu yapılmıştır.

SEECO Sosyal Girişimciliği Güçlendirme ve Uyum Projesi 2. Etap Kurumsal alanda Kuluçka Merkezi Projesi Sunuldu.

Karacadağ Kalkınma Ajansı tarafından Plan ve Proje Müdürlüğü personeline Proje Döngüsü Eğitimi verilmiştir.

TEMMUZ

Gelen bütün Resmi yazılar ve Dilekçeler kontrol edilerek, gerekli cevaplar, takibatlar ve dosyaya arşivleme işlemleri yapılmaktadır.

Siverek Kaymakamlığı ile ortaklaşa yapılan GAP Bölge Başkanlığı tarafından ilan edilen çağrıya karşılık Takoran Vadisi Yeşilköy projesi kapsamında Bungalov ve Seyir terası projeleri yapımı kontrollüğünü personelimiz tarafından yapılmaktadır.

İlçemizde bulunan Siverek Kalesinin etrafı için kamulaştırılma çalışmalarına 2. Etabı devam edilmektedir.

Spor Toto Teşkilatı ile kapalı yüzme havuzu, semt sahaları, gençlik merkezi ve spor salonunu kapsayan Gençlik ve Spor Kampüsü Projemiz yapımı devam etmekte olup, kontrollüğü personellerimiz tarafından yapılmaktadır.

İlçemizde Çocuk Bilim Laboratuvarı Merkezi açmak için Uluslararası Göç Örgütü (IOM)'e başvuru yapılmış olup, başvuru sonucu beklenmektedir.

Park ve Bahçeler Müdürlüğü tarafından ihalesi yapılmış olan kırsal mahallelerinde 15 adet sentetik çim saha yapımı kontrollüğünü personelimiz tarafından yapılmaktadır.

Hasan Çelebi Mahallesinde sokak sağlıklaştırma 2. Etap Projesinin teknik çizim ve detayları devam etmektedir.

Karacadağ Kalkınma Ajansına Gastronomi ve Aşçılık Eğitim Merkezi başvurusu sonucu beklenilmektedir.

Karacadağ Kalkınma Ajansına Gastronomi ve Aşçılık Proje başvurusu yapılmış olup sonuç aşamasındadır.

SEECO Sosyal Girişimciliği Güçlendirme ve Uyum Projesi 2. Etap Kurumsal alanda Kuluçka Merkezi Projesi Sunulmuş olup sonuç beklenilmektedir.

Avrupa Birliği Başkanlığına Kültür ve Sanat Projesi başvurusu yapılmıştır.

UNICEF, ASAM ve Siverek Belediyesi işbirliği ile İstihdam Projesi kapsamında ASAM personeli Ayvanat Kadın Kültür Merkezinde göreve başlamıştır.

AĞUSTOS

Gelen bütün Resmi yazılar ve Dilekçeler kontrol edilerek, gerekli cevaplar, takibatlar ve dosyaya arşivleme işlemleri yapılmaktadır.

Siverek Kaymakamlığı ile ortaklaşa yapılan GAP Bölge Başkanlığı tarafından ilan edilen çağrıya karşılık Takoran Vadisi Yeşilköy projesi kapsamında Bungalov ve Seyir terası projeleri yapımı kontrollüğünü personelimiz tarafından yapılmaktadır.

İlçemizde bulunan Siverek Kalesinin etrafı için kamulaştırılma çalışmalarına 2. Etabı devam edilmektedir.

Spor Toto Teşkilatı ile kapalı yüzme havuzu, semt sahaları, gençlik merkezi ve spor salonunu kapsayan Gençlik ve Spor Kampüsü Projemiz yapımı devam etmekte olup, kontrollüğü personellerimiz tarafından yapılmaktadır.

İlçemizde Çocuk Bilim Laboratuvarı Merkezi açmak için Uluslararası Göç Örgütü (IOM)'e başvuru yapılmış olup, başvuru sonucu beklenmektedir.

Park ve Bahçeler Müdürlüğü tarafından ihalesi yapılmış olan kırsal mahallelerinde 15 adet sentetik çim saha yapımı kontrollüğünü personelimiz tarafından yapılmaktadır.

Hasan Çelebi Mahallesinde sokak sağlıklaştırma 2. Etap Projesinin teknik çizim ve detayları devam etmektedir.

Karacadağ Kalkınma Ajansına Gastronomi ve Aşçılık Eğitim Merkezi başvurusu sonucu beklenilmektedir.

Karacadağ Kalkınma Ajansına Gastronomi ve Aşçılık Proje başvurusu yapılmış olup sonuç aşamasındadır.

SEECO Sosyal Girişimciliği Güçlendirme ve Uyum Projesi 2. Etap Kurumsal alanda Kuluçka Merkezi Projesi Sunulmuş olup sonuç beklenilmektedir.

Avrupa Birliği Başkanlığına Kültür ve Sanat Projesi başvurusu yapılmıştır.

UNICEF, ASAM ve Siverek Belediyesi işbirliği ile İstihdam Projesi kapsamında ASAM personeli Ayvanat Kadın Kültür Merkezinde göreve başlamıştır.

Takoran Vadisi Kültür ve Doğa Festivali Proje başvurusu GAP Bölge Kalkınma İdaresi Başkanlığına yapılmıştır.

EYLÜL

Gelen bütün Resmi yazılar ve Dilekçeler kontrol edilerek, gerekli cevaplar, takibatlar ve dosyaya arşivleme işlemleri yapılmaktadır.

Siverek Kaymakamlığı ile ortaklaşa yapılan GAP Bölge Başkanlığı tarafından ilan edilen çağrıya karşılık Takoran Vadisi Yeşilköy projesi kapsamında Bungalov ve Seyir terası projeleri yapımı kontrollüğünü personelimiz tarafından yapılmaktadır.

İlçemizde bulunan Siverek Kalesinin etrafı için kamulaştırılma çalışmalarına 2. Etabı devam edilmektedir.

Spor Toto Teşkilatı ile kapalı yüzme havuzu, semt sahaları, gençlik merkezi ve spor salonunu kapsayan Gençlik ve Spor Kampüsü Projemiz yapımı devam etmekte olup, kontrollüğü personellerimiz tarafından yapılmaktadır.

İlçemizde Çocuk Bilim Laboratuvarı Merkezi açmak için Uluslararası Göç Örgütü (IOM)'e başvuru yapılmış olup, başvuru sonucu beklenmektedir.

Park ve Bahçeler Müdürlüğü tarafından ihalesi yapılmış olan kırsal mahallelerinde 15 adet sentetik çim saha yapımı kontrollüğünü personelimiz tarafından yapılmaktadır.

Hasan Çelebi Mahallesinde sokak sağlıklaştırma 2. Etap Projesinin teknik çizim ve detayları devam etmektedir.

GAP Bölge Kalkınma İdaresi Başkanlığına Takoran Kültür ve Doğa Festivali Projesi başvurumuz onaylanmış olup, Takoran Kültür ve Doğa Festivali yapılmıştır.

Karacadağ Kalkınma Ajansına Gastronomi ve Aşçılık Proje başvurusu yapılmış olup sonuç aşamasındadır.

SEECO Sosyal Girişimciliği Güçlendirme ve Uyum Projesi 2. Etap Kurumsal alanda Kuluçka Merkezi Projesi Sunulmuş olup sonuç beklenilmektedir.

Avrupa Birliği Başkanlığına Kültür ve Sanat Projesi başvurusu yapılmıştır.

UNICEF, ASAM ve Siverek Belediyesi işbirliği ile İstihdam Projesi kapsamında ASAM personeli Ayvanat Kadın Kültür Merkezinde göreve başlamıştır.

Türkiye Belediyeler Birliği Başkanlığına yapmış olduğumuz Şehirlerde İnanç Turizmi Fikir ve Proje Yarışmasında, ”Fırat Nehrinin Altında Yatan Tarih” Projesi Hibe almaya hak kazanmıştır.

EKİM

Gelen bütün Resmi yazılar ve Dilekçeler kontrol edilerek, gerekli cevaplar, takibatlar ve dosyaya arşivleme işlemleri yapılmaktadır.

İlçemizde bulunan Siverek Kalesinin etrafı için kamulaştırılma çalışmalarına 2. Etabı devam edilmektedir.

Spor Toto Teşkilatı ile kapalı yüzme havuzu, semt sahaları, gençlik merkezi ve spor salonunu kapsayan Gençlik ve Spor Kampüsü Projemiz yapımı devam etmekte olup, kontrollüğü personellerimiz tarafından yapılmaktadır.

Karacadağ Kalkınma Ajansına Gastronomi ve Aşçılık Proje başvurusu yapılmış olup değerlendirme aşamasındadır.

SEECO Sosyal Girişimciliği Güçlendirme ve Uyum Projesi 2. Etap Kurumsal alanda Kuluçka Merkezi Projesi Sunulmuş olup değerlendirme beklenilmektedir.

Avrupa Birliği Başkanlığına Kültür ve Sanat Projesi başvurusu yapılmıştır.

Türkiye Belediyeler Birliği Başkanlığına yapmış olduğumuz Şehirlerde İnanç Turizmi Fikir ve Proje Yarışmasında, ”Fırat Nehrinin Altında Yatan Tarih” Projesi Hibe almaya hak kazanmıştır.

Şirinkuyu ve Azıklı mahallerinde yapımı planlanan Kadın Taziye Evi Projesi hazırlamaya başlanılmıştır.

KASIM

Gelen bütün Resmi yazılar ve Dilekçeler kontrol edilerek, gerekli cevaplar, takibatlar ve dosyaya arşivleme işlemleri yapılmaktadır.

İlçemizde bulunan Siverek Kalesinin etrafı için kamulaştırılma çalışmalarına 2. Etabı devam edilmektedir.

Spor Toto Teşkilatı ile kapalı yüzme havuzu, semt sahaları, gençlik merkezi ve spor salonunu kapsayan Gençlik ve Spor Kampüsü Projemiz yapımı devam etmekte olup, kontrollüğü personellerimiz tarafından yapılmaktadır.

Karacadağ Kalkınma Ajansına Gastronomi ve Aşçılık Proje başvurusu yapılmış olup değerlendirme aşamasındadır.

SEECO Sosyal Girişimciliği Güçlendirme ve Uyum Projesi 2. Etap Kurumsal alanda Kuluçka Merkezi Projesi Sunulmuş olup değerlendirme beklenilmektedir.

Avrupa Birliği Başkanlığına Kültür ve Sanat Projesi başvurusu yapılmıştır.

Türkiye Belediyeler Birliği Başkanlığına yapmış olduğumuz Şehirlerde İnanç Turizmi Fikir ve Proje Yarışmasında, ”Fırat Nehrinin Altında Yatan Tarih” Projesi Hibe almaya hak kazanmıştır.

Şirinkuyu ve Azıklı mahallerinde yapımı planlanan Kadın Taziye Evi Proje ve ekleri tamamlandı.

Dicle mahallesinde yapımı planlanan mini Gençlik merkezinde projesi devam etmektedir.

Emlak istimlak müdürlüğüne ait yapının tadilat projesi yapılmış olup ilgili elektrik dağıtımı nihayetine sunulmuştur.

ARALIK

Gelen bütün Resmi yazılar ve Dilekçeler kontrol edilerek, gerekli cevaplar, takibatlar ve dosyaya arşivleme işlemleri yapılmaktadır.

İlçemizde bulunan Siverek Kalesinin etrafı için kamulaştırılma çalışmalarına 2. Etabı devam edilmektedir.

Spor Toto Teşkilatı ile kapalı yüzme havuzu, semt sahaları, gençlik merkezi ve spor salonunu kapsayan Gençlik ve Spor Kampüsü Projemiz yapımı devam etmekte olup, kontrollüğü personellerimiz tarafından yapılmaktadır.

Karacadağ Kalkınma Ajansına Gastronomi ve Aşçılık Proje başvurusu yapılmış olup değerlendirme aşamasındadır.

SEECO Sosyal Girişimciliği Güçlendirme ve Uyum Projesi 2. Etap Kurumsal alanda Kuluçka Merkezi Projesi Sunulmuş olup değerlendirme beklenilmektedir.

Takoran Yeşilköy Projesine konu olan 5 adet bungalov evinin yapımı tamamlanmıştır. Müdürlüğümüz tarafından nihai raporları hazırlanarak GAP Bölge Kalkınma İdaresi Başkanlığına sunulmuştur.

Takoran Vadisinin Turizme Kazandırılması Projesi kapsamında uygulama aşamasında olan 8 adet bungalov evi ve seyir terasının uygulaması bitirilmiş olup, müdürlüğümüz tarafından nihai raporları hazırlanarak GAP Bölge Kalkınma İdaresi Başkanlığına sunulmuştur.

Avrupa Birliği Başkanlığına Kültür ve Sanat Projesi başvurusu yapılmış olup değerlendirme aşamasındadır.

Türkiye Belediyeler Birliği Başkanlığına yapmış olduğumuz Şehirlerde İnanç Turizmi Fikir ve Proje Yarışmasında, ”Fırat Nehrinin Altında Yatan Tarih” Projesi Hibe almaya hak kazanmıştır. Uygulama aşaması için hazırlıklar yapılmaktadır.

Şirinkuyu ve Azıklı mahallerinde yapımı planlanan Kadın Taziye Evi Proje ve ekleri tamamlandı.

Dicle mahallesinde yapımı planlanan mini Gençlik merkezinde projesi devam etmektedir.

Emlak istimlak müdürlüğüne ait yapının tadilat projesi yapılmış olup ilgili elektrik dağıtımı nihayetine sunulmuştur.

3.2.2 Performans Sonuçları

GÖSTERGE ADI	ÖLÇÜ BİRİMİ	HEDEF DEĞERİ	GERÇEKLEŞME DEĞERİ (%/adet/m²)	SORUMLU BİRİM
Evsel katı atık toplanması ve Katı Atık (Çöp) aktarma istasyonuna ulaştırma	YÜZDE	100	100	TEMİZLİK İŞLERİ MÜD.
Okullarda Temiz Çevre bilinci için genel temizlik yapılması	ADET	50	50	TEMİZLİK İŞLERİ MÜD.
Çöp Konteyner Temini	YÜZDE	30	1180 ADET	TEMİZLİK İŞLERİ MÜD.
Çöp Konteyner bakım ve onarımı	YÜZDE	75	50	TEMİZLİK İŞLERİ MÜD.
Cami ve Kuran kursların elektrikli süpürge makinesi ile halı temizlik çalışmaları	YÜZDE	50	50	TEMİZLİK İŞLERİ MÜD.
Temizlik malzemesi temini ve bakım hizmetleri	YÜZDE	50	80	TEMİZLİK İŞLERİ MÜD.
Camikebir Mahallesine Ait 3194 Sayılı Kanunun 18. Madde Uygulaması	ADET	1	100	İMAR VE ŞEHİRCİLİK MÜD.
Hayriye Mahallesine Ait 3194 Sayılı Kanunun 18. Madde Uygulaması			100	İMAR VE ŞEHİRCİLİK MÜD.
Haliliye Mahallesine Ait 3194 Sayılı Kanunun 18. Madde Uygulaması	ADET	1	60	İMAR VE ŞEHİRCİLİK MÜD.
Gerçek Mahallesine Ait 3194 Sayılı Kanunun 18. Madde Uygulaması				
Yoğunca Mahallesine Ait 3194 Sayılı Kanunun 18. Madde Uygulaması	ADET	1		İMAR VE ŞEHİRCİLİK MÜD.
İlçe genelinde merkez mahallerde stabilize yol yapım işi	M²	350.000	22 KM	FEN İŞLERİ MÜDÜRLÜĞÜ
İlçe genelinde merkez mahallerde beton yol yapım işi	M²	500.000	150.000	FEN İŞLERİ MÜDÜRLÜĞÜ
İlçe genelinde merkez mahallerde kilitli parke taşı döşeme	M²	200.000	180.000	FEN İŞLERİ MÜDÜRLÜĞÜ
İlçe genelinde merkez mahallelerde Asfalt yol yapım işi	M²	140.000	31.000 TON	FEN İŞLERİ MÜDÜRLÜĞÜ
İlçe genelinde merkez mahallelerde kaldırım ve yama çalışması işi	M²	80.000		FEN İŞLERİ MÜDÜRLÜĞÜ
Yeşil alanların yaygınlaştırılması	YÜZDE	35	35	PARK VE BAHÇELER MÜD
Ağaç dikmek	YÜZDE	100	35	PARK VE BAHÇELER MÜD
Mevsimlik süs bitkileri dikmek	YÜZDE	35	35	PARK VE BAHÇELER MÜD
Mevcut parklarda peyzaj çalışması yapmak	YÜZDE	100	35	PARK VE BAHÇELER MÜD

Takoran vadisinde sosyal ve sportif yaşam alanı yapmak	YÜZDE	30	35	PARK VE BAHÇELER MÜD
Ofis Kent Park Sosyal Tesisleri	YÜZDE	35		PARK VE BAHÇELER MÜD
Eğitim seviyesini artırmak ve geliştirmek için destek sağlamak	ADET	300	100	KÜLTÜR VE SOSYAL İŞLER MÜD.
Halkımıza yönelik kurslar düzenlemek	ADET	30	100	KÜLTÜR VE SOSYAL İŞLER MÜD.
Turizm Kent Rehberi uygulamasını geliştirmek	ADET	5000	100	KÜLTÜR VE SOSYAL İŞLER MÜD.
Belirli gün ve haftaların kutlanması ile milli bayram organizasyonlarını sağlamak	ADET	10	100	KÜLTÜR VE SOSYAL İŞLER MÜD.
Sıra gecesi ekibimizle müzik programları yapmak	ADET	20	100	KÜLTÜR VE SOSYAL İŞLER MÜD.
Tiyatro gösterileri düzenlemek	ADET	5	90	KÜLTÜR VE SOSYAL İŞLER MÜD.
Sinema gösterileri gerçekleştirmek	ADET	30	40	KÜLTÜR VE SOSYAL İŞLER MÜD.
Festivaller düzenlemek	ADET	1	100	KÜLTÜR VE SOSYAL İŞLER MÜD.
Kadınlara yönelik etkinlik kursları açmak	ADET	20	100	KÜLTÜR VE SOSYAL İŞLER MÜD.
Kurumun araç/taşıt filosunu artırmak	ADET	9	0	DESTEK HİZMETLER MÜD.
Selim Pınar ve Yenişehir mahallerindeki kentsel dönüşüm alanlarında projeler yapmak	YÜZDE	40	40	PLAN VE PROJE MÜD.
Örtü altı tıbbi aromatik bitki yetiştirmek	YÜZDE	25	100	PLAN VE PROJE MÜD.
Örtü altı süs bitkilerini yetiştirmek	YÜZDE	25	100	PLAN VE PROJE MÜD.
Örtü altı sebze yetiştirmek	YÜZDE	25	100	PLAN VE PROJE MÜD.
Örtü altı istiridye ve kültür mantarı yetiştirmek	YÜZDE	25	100	PLAN VE PROJE MÜD.
Kırsal mahallerimizde bulunan eğitim kurumların tadilat ve materyal desteklerini sağlamak	YÜZDE	25	100	PLAN VE PROJE MÜD.
Organize Sanayi Bölgesi için Mesleki Eğitim Merkezi açmak	YÜZDE	100	0	PLAN VE PROJE MÜD.
Engelsiz yaşam merkezi kurmak	YÜZDE	30	0	PLAN VE PROJE MÜD.
Uygulamalı Bilimler Fakültesinin yer tahsis için destek sağlamak	YÜZDE	100	0	EMLAK VE İSTİMLAK MÜD.
Merkez Network Ağının Yenilenmesi ve Genişletilmesi	YÜZDE	20	243	BİLGİ İŞLEM MÜD.
Akıllı kent uygulamaların oluşturulması ve kullanımını yaygınlaştırılması	YÜZDE	20	0	BİLGİ İŞLEM MÜD.
Felaket Kurtarma Merkezi (FKM) Kurulması	YÜZDE	20	100	BİLGİ İŞLEM MÜD.
Clientların sanallaştırılması	YÜZDE	20	0	BİLGİ İŞLEM MÜD.
Kurumun mobil uygulamaları temin edilmesi ve geliştirmesi	YÜZDE	20	0	BİLGİ İŞLEM MÜD.
Kentin Belirli Bölgelerine Vatandaşları bilgilendirmek için Dijital Ekranların Kurulması	YÜZDE	20	0	BİLGİ İŞLEM MÜD.
Kamusal alanlarda ücretsiz internet erişim hizmeti	YÜZDE	20	0	BİLGİ İŞLEM MÜD.
Sanal Kent uygulamanın oluşturulması	YÜZDE	20	0	BİLGİ İŞLEM MÜD.

Kurumun Bilişim politikalarının oluşturulması	YÜZDE	20	100	BİLGİ İŞLEM MÜD.
İzlenebilir şehir parkları oluşturulması	YÜZDE	20	0	BİLGİ İŞLEM MÜD.
Kurumun süreç izleme, yönetme ve değerlendirme sisteminin kurmak	YÜZDE	20	0	BİLGİ İŞLEM MÜD.

4. KURUMSAL KABİLİYET ve KAPASİTENİN DEĞERLENDİRİLMESİ

4.1 Üstünlükler- Zayıflıklar-Fırsatlar- Tehditler

Üstünlükler	**Zayıflıklar**	**Fırsatlar**	**Tehditler**
Eğitimli, genç ve tecrübeli personel kadrosunun olması	Personelin uzmanlık alanında değerlendirilmemesi	Genç personel sayısının mevcudiyeti	Yasa ve Yönetmeliklerin sık sık değişikliği
Teknolojik alt yapısının kullanılıyor olması	Coğrafi Bilgi Sistemi ve Kent Bilgi Sistemi Eksikliği	Eğitimli personelin olması	Döviz kurlarındaki dalgalanma
Belediye personellerinin bölgeyi tanıması ve hakim olması	Personel yetersizliği	Çalışan personellerin yerel olması	Dost-akrabalık ilişkilerinin fazla olması
Mobil teknolojik araçlarla müdürlükler arasında koordinasyonun sağlanması	Birimler arası yetki karmaşası	Eğitimli personelin olması	Kurumsallaşma kültürünün eksikliği
Kırsala hizmet verecek birimin bulunması	Personel ve ekipman yetersizliği	Coğrafik yönden ulaşılabilirliğin olması	Maliyetlerin yüksek olması, coğrafik alan büyüklüğü
Belediye otomasyon sistemine geçilmiş olması	Sistemin etkin kullanılamaması	Personellerin genç ve istekli olması	Teknolojik altyapının maliyetli olması
Sosyal donatı alanlarının olması	Personel eksikliği ve yeterli düzeyde sosyal donatı alanlarının olmaması	Uygulama imar planında yeteri kadar alanların ayrılması	Büyükşehir yetkisinde bulunan hizmetlerin ilçeye yeteri kadar yansıtılmaması
Bilgi ve gençlik merkezlerinin olması	Yeterli sayıda olmaması	Uygulama imar planında yeteri kadar alanların ayrılması	Mali kaynak yetersizliği
Yasal mevzuatları takip edecek hukuk müdürlüğünün olması	Yeterli sayıda uzman personelin olmaması	Teknolojik fırsatların takibinin yapılarak hayata geçirilmesi	
Belediyeye ait bütün taşınmazların kayıt altına alınmış olması	Yeterli sayıda uzman personelin olmaması	Taşınmaz kayıt sisteminin olması	Mali kaynak yetersizliği ve bürokratik engeller
Organize sanayi bölgesinin kurulmuş	Organize sanayi bölgesinin faaliyete	Organize sanayi bölgesinin yer	Coğrafi, bütçe, ulaşım, enerji ve bürokratik

olması	geçmemesi	tahsisinin yapılmış olması	engellerin olması
	Bilinçli tarım ve hayvancılık kültürünün eksikliği	İlçe tarım müdürlüğünün olması	Çiftçilere yeteri kadar bilinçlendirme eğitimlerinin yapılmaması
Örgütlü personel yeterliliği	Personel için sosyal yardım fonu oluşturulamaması	Yeterli sayıda personelin olması	Mali yetersizlikler
Uygulama imar planının olması	İlçede ruhsatsız ve iskansız yapıların olması	Yeteri kadar teknik personelin olması	Yasa ve Yönetmeliklerin sık sık değişikliği
Bölgenin tarım ve hayvancılığa elverişli olması	Şehir içinde hayvan besiciliğinin yapılmış olması	Bölgenin elverişli olması	Bürokratik engeller
Destek hizmetler müdürlüğünün olması	Araç Filosunun yeterli olmaması	Makine parkının olması	Maliyet girdileri, döviz dalgalanmaları
Bakanlar kurulu kararıyla tespit edilen alanların olması	Toplu Konut ve Kentsel Dönüşüm konusunda yetersiz kalınması	Bakanlar kurulunun kararının olması	Bürokratik engeller, yetki karmaşası ve bütçe yetersizliği

4.2 Değerlendirme

Performans esaslı bütçelemenin yapılması; performans programlarının hazırlanması; stratejik plana ve performans göstergelerine ilişkin veri toplanması, işlenmesi, izlenip raporlanması; birim ve idare faaliyet raporlarının hazırlanması ve işlemlerin kalitesine ilişkin değerlendirmeler, her bir birimden gelen birim faaliyet raporları ve ekleri ele alınarak Mali Hizmetler Müdürlüğümüzce konsolide edilmiştir.

5. ÖNERİ ve TEDBİRLER

Faaliyet Raporu, beş yıllık olarak hazırlanan stratejik plan ve bir yıllık olarak hazırlanan performans programının son halkası olup, bu süreç doğrultusunda hazırlanan proje faaliyetler, performans gösterge hedefleri ve gerçekleşme durumları, hedeflerin gerçekleşmemesi veya hedeflerden sapmalar faaliyet raporu vasıtasıyla yasa ve şeffaf yönetim gereği kamuoyuyla paylaşılır. Bu şeffaflığın azami düzeyde sağlanması, üst yönetim yanında tüm müdürlüklerin performans bilgi sistemine yani stratejik plan, performans programı ve performansa dayalı bütçeleme sürecine sahip çıkmalarının devamı sağlanmalı ve süreçler müdürlükler tarafından sahiplenilmelidir.

MALİ HİZMETLER BİRİM YÖNETİCİSİNİN BEYANI

Mali hizmetler birim yöneticisi olarak yetkim dahilinde; Bu idarede, faaliyetlerin mali yönetim ve kontrol mevzuatı ile diğer mevzuata uygun olarak yürütüldüğünü, kamu kaynaklarının etkili, ekonomik ve verimli bir şekilde kullanılmasını temin etmek üzere iç kontrol süreçlerinin işletildiğini, izlendiğini ve gerekli tedbirlerin alınması için düşünce ve önerilerimin zamanında üst yöneticiye raporlandığını beyan ederim. İdaremizin 2023 Mali Yılı Faaliyet Raporunun "3.1- Mali Bilgiler" bölümünde yer alan bilgilerin güvenilir, tam ve doğru olduğunu teyit ederim. (Siverek Belediye Başkanlığı 2023 Mali Yılı İdare Faaliyet Raporu, Siverek …/03/2023)

Erman KARAHAN
Mali Hizmetler Müdür V.

İÇ KONTROL GÜVENCE BEYANI

Üst yönetici olarak yetkim dahilinde;

Bu raporda yer alan bilgilerin güvenilir, tam ve doğru olduğunu beyan ederim.

Bu raporda açıklanan faaliyetler için bütçe ile tahsis edilmiş kaynakların, planlanmış amaçlar doğrultusunda ve iyi mali yönetim ilkelerine uygun olarak kullanıldığını ve iç kontrol sisteminin işlemlerin yasallık ve düzenliliğine ilişkin yeterli güvenceyi sağladığını bildiririm.

Bu güvence, üst yönetici olarak sahip olduğum bilgi ve değerlendirmeler, iç kontroller, iç denetçi raporları ile Sayıştay raporları gibi bilgim dahilindeki hususlara dayanmaktadır.

Burada raporlanmayan, idarenin menfaatlerine zarar veren herhangi bir husus hakkında bilgim olmadığını beyan ederim (Siverek Belediye Başkanlığı 2023 Mali Yılı İdare Faaliyet Raporu, Siverek …/03/2023).

Ayşe ÇAKMAK
Belediye Başkanı